



MINISTÉRIO DE MINAS E ENERGIA
SECRETARIA EXECUTIVA
SUBSECRETARIA DE PLANEJAMENTO, ORÇAMENTO E ADMINISTRAÇÃO
COORDENAÇÃO-GERAL DE COMPRAS E CONTRATOS
COORDENAÇÃO DE LICITAÇÕES E COMPRAS

RECIBO DE RETIRADA DE EDITAL PELA INTERNET

PREGÃO ELETRÔNICO Nº 5/2020
PROCESSO Nº 48340.001386/2020-02

Razão Social: _____

CNPJ Nº _____

Endereço: _____

E-mail: _____

Cidade: _____ Estado: ____ Telefone: _____

Pessoa para contato: _____

Recebemos, por intermédio do acesso à página do www.comprasnet.gov.br ou www.mme.gov.br, nesta data, cópia do instrumento convocatório da licitação acima identificada.

Local: _____, ____ de _____ de 2020.

Assinatura

Senhor Licitante,

Visando comunicação futura entre o MME e a licitante, solicito de Vossa Senhoria preencher o Recibo de entrega do Edital, de forma legível e, remeter à Comissão Permanente de Licitações por meio ou e-mail: licitacao@mme.gov.br.

TELEFONES – (61) 2032-5957 - 2032-5843 e 2032-5817

A não remessa do recibo exime a Comissão Permanente de Licitações da comunicação de eventuais retificações ocorridas no instrumento convocatório, bem como de quaisquer informações adicionais.



- 01 – Do OBJETO
- 02 – DOS RECURSOS ORÇAMENTÁRIOS
- 03 – Do CREDENCIAMENTO
- 04 – DA PARTICIPAÇÃO NO PREGÃO
- 05 – DA APRESENTAÇÃO DA PROPOSTA E DOS DOCUMENTOS DE HABILITAÇÃO
- 06 – DO PREENCHIMENTO DA PROPOSTA
- 07 – DA ABERTURA DA SESSÃO, CLASSIFICAÇÃO DAS PROPOSTAS E FORMULAÇÃO DE LANCES
- 08 – DA ACEITABILIDADE DA PROPOSTA VENCEDORA
- 09 – DA HABILITAÇÃO
- 10 – DO ENCAMINHAMENTO DA PROPOSTA VENCEDORA
- 11 – DOS RECURSOS
- 12 – DA REABERTURA DA SESSÃO PÚBLICA
- 13 – DA ADJUDICAÇÃO E HOMOLOGAÇÃO
- 14 – DA GARANTIA DE EXECUÇÃO
- 15 - DO TERMO DE CONTRATO
- 16 – DO REAJUSTAMENTO EM SENTIDO GERAL
- 17 – DA ACEITAÇÃO DO OBJETO E DA FISCALIZAÇÃO
- 18 – DAS OBRIGAÇÕES DA CONTRATANTE E DA CONTRATADA
- 19 – DA SUBCONTRATAÇÃO
- 20 – DOS CRITÉRIOS DE SUSTENTABILIDADE AMBIENTAL
- 21 – DO PAGAMENTO
- 22 – DAS SANÇÕES ADMINISTRATIVAS
- 23 – DA IMPUGNAÇÃO AO EDITAL E DO PEDIDO DE ESCLARECIMENTO
- 24 – DAS DISPOSIÇÕES GERAIS
- 25 – DO FORO

ANEXOS INTEGRANTES DO EDITAL:

I – TERMO DE REFERÊNCIA;

ANEXO A - DECLARAÇÃO DE VISTORIA TÉCNICA;

ANEXO B - PLANILHA ESTIMATIVA DE CUSTOS E FORMAÇÃO DE PREÇOS;

ANEXO C - PLANILHA DE COMPOSIÇÃO DE BDI;

ANEXO D - CRONOGRAMA FÍSICO-FINANCEIRO;

ANEXO E - PLANTA BAIXA DO 1º SUBSOLO E DE DETALHE DE SAÍDA DE EMERGÊNCIA DE AUDITÓRIO.

II – MODELO DE PROPOSTA DE PREÇOS;

III – MODELO DE DECLARAÇÕES;

IV - MINUTA DE TERMO DE CONTRATO DE PRESTAÇÃO DE SERVIÇOS.



PREGÃO ELETRÔNICO

PREGÃO ELETRÔNICO Nº 5/2020

(Processo Administrativo nº 48340.001386/2020-02)

Torna-se público que a União representada pelo Ministério de Minas e Energia, por meio da Subsecretaria de Planejamento, Orçamento e Administração/SPOA, sediado (a) Esplanada dos Ministérios Bloco “U” Sala 446 - Brasília/DF CEP – 70.065-900, na modalidade PREGÃO, na forma ELETRÔNICA, **com critério de julgamento MENOR PREÇO**, sob a forma de execução indireta, no regime de empreitada por preço **GLOBAL**, nos termos da Lei nº 10.520, de 17 de julho de 2002, do Decreto nº 10.024, de 20 de setembro de 2019, do Decreto 9.507, de 21 de setembro de 2018, do Decreto nº 7.746, de 05 de junho de 2012, das Instruções Normativas SEGES/MP nº 05, de 26 de maio de 2017 e nº 03, de 26 de abril de 2018 e da Instrução Normativa SLTI/MP nº 01, de 19 de janeiro de 2010, da Lei Complementar nº 123, de 14 de dezembro de 2006, da Lei nº 11.488, de 15 de junho de 2007, do Decreto nº 8.538, de 06 de outubro de 2015, aplicando-se, subsidiariamente, a Lei nº 8.666, de 21 de junho de 1993 e as exigências estabelecidas neste Edital.

Data da sessão: **20/07/2020**

Horário: **10 horas**

Local: Portal de Compras do Governo Federal – www.comprasgovernamentais.gov.br

1. DO OBJETO

- 1.1. O objeto da presente licitação é a escolha da proposta mais vantajosa para a **contratação de serviços de engenharia, com fornecimento de materiais, visando adaptação de área interna no 1º Subsolo do edifício, com área aproximada de 20 m², a fim de prover uma saída de emergência para o Auditório localizado no 1º SS, no Bloco “U” da Esplanada dos Ministérios, sedes do Ministério de Minas e Energia, e do Turismo, em Brasília-DF**, conforme condições, quantidades e exigências estabelecidas neste Edital e seus anexos.
- 1.2. A licitação será realizada em único item.
- 1.3. O critério de julgamento adotado será o **MENOR PREÇO**, observadas as exigências contidas neste Edital e seus Anexos quanto às especificações do objeto.
- 1.4. A licitação será realizada de acordo com as regras específicas para o regime de execução empreitada **GLOBAL**.

2. DOS RECURSOS ORÇAMENTÁRIOS

- 2.1. As despesas para atender a esta licitação estão programadas em dotação orçamentária própria, prevista no orçamento da União para o exercício de 2020, na classificação abaixo:



Ação 2000
PTRES 173417
Natureza de despesa 33.90.39

3. DO CREDENCIAMENTO

- 3.1. O Credenciamento é o nível básico do registro cadastral no SICAF, que permite a participação dos interessados na modalidade licitatória Pregão, em sua forma eletrônica.
- 3.2. O cadastro no SICAF deverá ser feito no Portal de Compras do Governo Federal, no sítio www.comprasgovernamentais.gov.br, por meio de certificado digital conferido pela Infraestrutura de Chaves Públicas Brasileira – ICP - Brasil.
- 3.3. O credenciamento junto ao provedor do sistema implica a responsabilidade do licitante ou de seu representante legal e a presunção de sua capacidade técnica para realização das transações inerentes a este Pregão.
- 3.4. O licitante responsabiliza-se exclusiva e formalmente pelas transações efetuadas em seu nome, assume como firmes e verdadeiras suas propostas e seus lances, inclusive os atos praticados diretamente ou por seu representante, excluída a responsabilidade do provedor do sistema ou do órgão ou entidade promotora da licitação por eventuais danos decorrentes de uso indevido das credenciais de acesso, ainda que por terceiros.
- 3.5. É de responsabilidade do cadastrado conferir a exatidão dos seus dados cadastrais no SICAF e mantê-los atualizados junto aos órgãos responsáveis pela informação, devendo proceder, imediatamente, à correção ou à alteração dos registros tão logo identifique incorreção ou aqueles se tornem desatualizados.
 - 3.5.1. A não observância do disposto no subitem anterior poderá ensejar desclassificação no momento da habilitação.

4. DA PARTICIPAÇÃO NO PREGÃO

- 4.1. Poderão participar deste Pregão interessados cujo ramo de atividade seja compatível com o objeto desta licitação, e que estejam com Credenciamento regular no Sistema de Cadastramento Unificado de Fornecedores – SICAF, conforme disposto no art. 9º da IN SEGES/MP nº 3, de 2018.
 - 4.1.1. Os licitantes deverão utilizar o certificado digital para acesso ao Sistema
- 4.2. Não poderão participar desta licitação os interessados:
 - 4.2.1 proibidos de participar de licitações e celebrar contratos administrativos, na forma da legislação vigente;
 - 4.2.2 que não atendam às condições deste Edital e seu(s) anexo(s);



- 4.2.3 estrangeiros que não tenham representação legal no Brasil com poderes expressos para receber citação e responder administrativa ou judicialmente;
 - 4.2.4 que se enquadrem nas vedações previstas no artigo 9º da Lei nº 8.666, de 1993;
 - 4.2.5 que estejam sob falência, concurso de credores ou insolvência, em processo de dissolução ou liquidação;
 - 4.2.6 entidades empresariais que estejam reunidas em consórcio; nos termos da Lei nº 6.404/76, que possui características de associação temporária entre empresas sem personalidade jurídica própria, vez que o objeto do pregão não envolve serviços de grande vulto e/ou de alta complexidade.
 - 4.2.7 organizações da Sociedade Civil de Interesse Público - OSCIP, atuando nessa condição (Acórdão nº 746/2014-TCU-Plenário);
 - 4.2.8 sociedades cooperativas, considerando a vedação contida no art. 10 da Instrução Normativa SEGES/MP nº 5, de 2017.
- 4.3. Nos termos do art. 5º do Decreto nº 9.507, de 2018, é vedada a contratação de pessoa jurídica na qual haja administrador ou sócio com poder de direção, familiar de:
- a) detentor de cargo em comissão ou função de confiança que atue na área responsável pela demanda ou contratação; ou
 - b) de autoridade hierarquicamente superior no âmbito do órgão contratante.
- 4.3.1 Para os fins do disposto neste item, considera-se familiar o cônjuge, o companheiro ou o parente em linha reta ou colateral, por consanguinidade ou afinidade, até o terceiro grau (Súmula Vinculante/STF nº 13, art. 5º, inciso V, da Lei nº 12.813, de 16 de maio de 2013 e art. 2º, inciso III, do Decreto n.º 7.203, de 04 de junho de 2010);
- 4.4. Nos termos do art. 7º do Decreto nº 7.203, de 2010, é vedada, ainda, a utilização, na execução dos serviços contratados, de empregado da futura Contratada que seja familiar de agente público ocupante de cargo em comissão ou função de confiança neste órgão contratante.
- 4.5. Como condição para participação no Pregão, o licitante assinalará “sim” ou “não” em campo próprio do sistema eletrônico, relativo às seguintes declarações:
- 4.5.1. que cumpre os requisitos estabelecidos no artigo 3º da Lei Complementar nº 123, de 2006, estando apto a usufruir do tratamento favorecido estabelecido em seus arts. 42 a 49.
 - 4.5.2. que está ciente e concorda com as condições contidas no Edital e seus anexos;
 - 4.5.3. que cumpre os requisitos para a habilitação definidos no Edital e que a proposta apresentada está em conformidade com as exigências editalícias;



- 4.5.4. que inexistem fatos impeditivos para sua habilitação no certame, ciente da obrigatoriedade de declarar ocorrências posteriores;
 - 4.5.5. que não emprega menor de 18 anos em trabalho noturno, perigoso ou insalubre e não emprega menor de 16 anos, salvo menor, a partir de 14 anos, na condição de aprendiz, nos termos do artigo 7º, XXXIII, da Constituição;
 - 4.5.6. que a proposta foi elaborada de forma independente, nos termos da Instrução Normativa SLTI/MP nº 2, de 16 de setembro de 2009.
 - 4.5.7. que não possui, em sua cadeia produtiva, empregados executando trabalho degradante ou forçado, observando o disposto nos incisos III e IV do art. 1º e no inciso III do art. 5º da Constituição Federal;
 - 4.5.8. que os serviços são prestados por empresas que comprovem cumprimento de reserva de cargos prevista em lei para pessoa com deficiência ou para reabilitado da Previdência Social e que atendam às regras de acessibilidade previstas na legislação, conforme disposto no art. 93 da Lei nº 8.213, de 24 de julho de 1991.
- 4.6. A declaração falsa relativa ao cumprimento de qualquer condição sujeitará o licitante às sanções previstas em lei e neste Edital.

5. DA APRESENTAÇÃO DA PROPOSTA E DOS DOCUMENTOS DE HABILITAÇÃO

- 5.1. **Os licitantes encaminharão, exclusivamente por meio do sistema, concomitantemente com os documentos de habilitação exigidos no edital, proposta com a descrição do objeto ofertado e o preço, até a data e o horário estabelecidos para abertura da sessão pública, quando, então, encerrar-se-á automaticamente a etapa de envio dessa documentação.**
- 5.2. O envio da proposta, acompanhada dos documentos de habilitação exigidos neste Edital, ocorrerá por meio de chave de acesso e senha.
- 5.3. Os licitantes poderão deixar de apresentar os documentos de habilitação que constem do SICAF, assegurado aos demais licitantes o direito de acesso aos dados constantes dos sistemas.
- 5.4. As Microempresas e Empresas de Pequeno Porte deverão encaminhar a documentação de habilitação, ainda que haja alguma restrição de regularidade fiscal e trabalhista, nos termos do art. 43, § 1º da LC nº 123, de 2006.
- 5.5. Incumbirá ao licitante acompanhar as operações no sistema eletrônico durante a sessão pública do Pregão, ficando responsável pelo ônus decorrente da perda de negócios, diante da inobservância de quaisquer mensagens emitidas pelo sistema ou de sua desconexão.
- 5.6. Até a abertura da sessão pública, os licitantes poderão retirar ou substituir a proposta e os documentos de habilitação anteriormente inseridos no sistema;



- 5.7. Não será estabelecida, nessa etapa do certame, ordem de classificação entre as propostas apresentadas, o que somente ocorrerá após a realização dos procedimentos de negociação e julgamento da proposta.
- 5.8. Os documentos que compõem a proposta e a habilitação do licitante melhor classificado somente serão disponibilizados para avaliação do pregoeiro e para acesso público após o encerramento do envio de lances.

6. DO PREENCHIMENTO DA PROPOSTA

- 6.1. O licitante deverá enviar sua proposta mediante o preenchimento, no sistema eletrônico, dos seguintes campos:

6.1.1. **Valor total do item;**

6.1.2. **Descrição do objeto, contendo as informações similares à especificação do Termo de Referência e seus Anexos.**

- 6.2. Todas as especificações do objeto contidas na proposta vinculam a Contratada.

6.3. **Nos valores propostos estarão inclusos todos os custos operacionais, encargos previdenciários, trabalhistas, tributários, comerciais e quaisquer outros que incidam direta ou indiretamente na prestação dos serviços, apurados mediante o preenchimento dos Modelos de Planilha de Custos e Formação de Preços, Planilha de composição do BDI, e do Cronograma Físico-Financeiro, Anexos deste Edital;**

6.3.1. A Contratada deverá arcar com o ônus decorrente de eventual equívoco no dimensionamento dos quantitativos de sua proposta, inclusive quanto aos custos variáveis decorrentes de fatores futuros e incertos, tais como os valores providos com o quantitativo de vale transporte, devendo complementá-los, caso o previsto inicialmente em sua proposta não seja satisfatório para o atendimento do objeto da licitação, exceto quando ocorrer algum dos eventos arrolados nos incisos do §1º do artigo 57 da Lei nº 8.666, de 1993.

6.3.2. Caso o eventual equívoco no dimensionamento dos quantitativos se revele superior às necessidades da contratante, a Administração deverá efetuar o pagamento seguindo estritamente as regras contratuais de faturamento dos serviços demandados e executados, concomitantemente com a realização, se necessário e cabível, de adequação contratual do quantitativo necessário, com base na alínea "b" do inciso I do art. 65 da Lei n. 8.666/93 e nos termos do art. 63, §2º da IN SEGES/MP n.5/2017.

- 6.4. A empresa é a única responsável pela cotação correta dos encargos tributários. Em caso de erro ou cotação incompatível com o regime tributário a que se submete, serão adotadas as orientações a seguir:



6.4.1. cotação de percentual menor que o adequado: o percentual será mantido durante toda a execução contratual;

6.4.2. cotação de percentual maior que o adequado: o excesso será suprimido, unilateralmente, da planilha e haverá glosa, quando do pagamento, e/ou redução, quando da repactuação, para fins de total ressarcimento do débito.

6.5. Se o regime tributário da empresa implicar o recolhimento de tributos em percentuais variáveis, a cotação adequada será a que corresponde à média dos efetivos recolhimentos da empresa nos últimos doze meses, devendo o licitante ou contratada apresentar ao pregoeiro ou à fiscalização, a qualquer tempo, comprovação da adequação dos recolhimentos, para os fins do previsto no subitem anterior.

6.6. Independentemente do percentual de tributo inserido na planilha, no pagamento dos serviços, serão retidos na fonte os percentuais estabelecidos na legislação vigente.

6.7. A apresentação das propostas implica obrigatoriedade do cumprimento das disposições nelas contidas, em conformidade com o que dispõe o Termo de Referência, assumindo o proponente o compromisso de executar os serviços nos seus termos, bem como de fornecer os materiais, equipamentos, ferramentas e utensílios necessários, em quantidades e qualidades adequadas à perfeita execução contratual, promovendo, quando requerido, sua substituição.

6.8. Os preços ofertados, tanto na proposta inicial, quanto na etapa de lances, serão de exclusiva responsabilidade do licitante, não lhe assistindo o direito de pleitear qualquer alteração, sob alegação de erro, omissão ou qualquer outro pretexto.

6.9. O prazo de validade da proposta não será inferior **a 60 (sessenta) dias**, a contar da data de sua apresentação.

6.10. Os licitantes devem respeitar os preços máximos estabelecidos nas normas de regência de contratações públicas federais, quando participarem de licitações públicas;

6.10.1. O descumprimento das regras supramencionadas pela Administração por parte dos contratados pode ensejar a responsabilização pelo Tribunal de Contas da União e, após o devido processo legal, gerar as seguintes consequências: assinatura de prazo para a adoção das medidas necessárias ao exato cumprimento da lei, nos termos do art. 71, inciso IX, da Constituição; ou condenação dos agentes públicos responsáveis e da empresa contratada ao pagamento dos prejuízos ao erário, caso verificada a ocorrência de superfaturamento por sobrepreço na execução do contrato.

7. DA ABERTURA DA SESSÃO, CLASSIFICAÇÃO DAS PROPOSTAS E FORMULAÇÃO DE LANCES

7.1 A abertura da presente licitação dar-se-á em sessão pública, por meio de sistema eletrônico, na data, horário e local indicados neste Edital.



- 7.2 O Pregoeiro verificará as propostas apresentadas, desclassificando desde logo aquelas que não estejam em conformidade com os requisitos estabelecidos neste Edital, contenham vícios insanáveis, ilegalidades, ou não apresentem as especificações exigidas no Termo de Referência.
- 7.2.1 Também será desclassificada a proposta que **identifique o licitante**.
- 7.2.2 A desclassificação será sempre fundamentada e registrada no sistema, com acompanhamento em tempo real por todos os participantes.
- 7.2.3 A não desclassificação da proposta não impede o seu julgamento definitivo em sentido contrário, levado a efeito na fase de aceitação.
- 7.3 O sistema ordenará automaticamente as propostas classificadas, sendo que somente estas participarão da fase de lances.
- 7.4 O sistema disponibilizará campo próprio para troca de mensagens entre o Pregoeiro e os licitantes.
- 7.5 Iniciada a etapa competitiva, os licitantes deverão encaminhar lances exclusivamente por meio de sistema eletrônico, sendo imediatamente informados do seu recebimento e do valor consignado no registro.
- 7.5.1 O lance deverá ser ofertado pelo **VALOR TOTAL DO ITEM**.
- 7.6 Os licitantes poderão oferecer lances sucessivos, observando o horário fixado para abertura da sessão e as regras estabelecidas no Edital.
- 7.7 O licitante somente poderá oferecer lance de valor inferior ou percentual de desconto superior ao último por ele ofertado e registrado pelo sistema.
- 7.8 O intervalo mínimo entre os lances enviados pelo mesmo licitante não poderá ser inferior a vinte (20) segundos e o intervalo entre lances não poderá ser inferior a três (3) segundos.
- 7.9 **Será adotado para o envio de lances no pregão eletrônico o modo de disputa “aberto e fechado”, em que os licitantes apresentarão lances públicos e sucessivos, com lance final e fechado.**
- 7.10 A etapa de lances da sessão pública terá duração inicial de **quinze minutos**. Após esse prazo, o sistema encaminhará aviso de fechamento iminente dos lances, após o que transcorrerá o período de tempo de **até dez minutos**, aleatoriamente determinado, findo o qual será automaticamente encerrada a recepção de lances.
- 7.11 Encerrado o prazo previsto no item anterior, o sistema abrirá oportunidade para que o autor da oferta de valor mais baixo e os das ofertas com preços **até dez por cento superiores** àquela possam ofertar um lance final e fechado em **até cinco minutos**, o qual será sigiloso até o encerramento deste prazo.



- 7.11.1 Não havendo pelo menos três ofertas nas condições definidas neste item, poderão os autores dos melhores lances subsequentes, na ordem de classificação, até o máximo de três, oferecer um lance final e fechado em **até cinco minutos**, o qual será sigiloso até o encerramento deste prazo.
- 7.12 Após o término dos prazos estabelecidos nos itens anteriores, o sistema ordenará os lances segundo a ordem crescente de valores.
- 7.12.1 Não havendo lance final e fechado classificado na forma estabelecida nos itens anteriores, haverá o reinício da etapa fechada, para que os demais licitantes, até o máximo de três, na ordem de classificação, possam ofertar um lance final e fechado em até cinco minutos, o qual será sigiloso até o encerramento deste prazo.
- 7.13 Poderá o pregoeiro, auxiliado pela equipe de apoio, justificadamente, admitir o reinício da etapa fechada, caso nenhum licitante classificado na etapa de lance fechado atender às exigências de habilitação.
- 7.14 Não serão aceitos dois ou mais lances de mesmo valor, prevalecendo aquele que for recebido e registrado em primeiro lugar.
- 7.15 Durante o transcurso da sessão pública, os licitantes serão informados, em tempo real, do valor do menor lance registrado, vedada a identificação do licitante.
- 7.16 No caso de desconexão com o Pregoeiro, no decorrer da etapa competitiva do Pregão, o sistema eletrônico poderá permanecer acessível aos licitantes para a recepção dos lances.
- 7.17 Quando a desconexão do sistema eletrônico para o pregoeiro persistir por tempo superior a dez minutos, a sessão pública será suspensa e reiniciada somente após decorridas vinte e quatro horas da comunicação do fato pelo Pregoeiro aos participantes, no sítio eletrônico utilizado para divulgação.
- 7.18 O Critério de julgamento adotado será o **MENOR PREÇO GLOBAL**, conforme definido neste Edital e seus anexos.
- 7.19 Caso o licitante não apresente lances, concorrerá com o valor de sua proposta.
- 7.20 Em relação ao item não exclusivo para participação de microempresas e empresas de pequeno porte, uma vez encerrada a etapa de lances, será efetivada a verificação automática, junto à Receita Federal, do porte da entidade empresarial. O sistema identificará em coluna própria as microempresas e empresas de pequeno porte participantes, procedendo à comparação com os valores da primeira colocada, se esta for empresa de maior porte, assim como das demais classificadas, para o fim de aplicar-se o disposto nos arts. 44 e 45 da LC nº 123, de 2006, regulamentada pelo Decreto nº 8.538, de 2015.



- 7.21 Nessas condições, as propostas de microempresas e empresas de pequeno porte que se encontrarem na faixa de até 5% (cinco por cento) acima da melhor proposta ou melhor lance serão consideradas empatadas com a primeira colocada.
- 7.22 A melhor classificada nos termos do item anterior terá o direito de encaminhar uma última oferta para desempate, obrigatoriamente em valor inferior ao da primeira colocada, no prazo de 5 (cinco) minutos controlados pelo sistema, contados após a comunicação automática para tanto.
- 7.23 Caso a microempresa ou a empresa de pequeno porte melhor classificada desista ou não se manifeste no prazo estabelecido, serão convocadas as demais licitantes microempresa e empresa de pequeno porte que se encontrem naquele intervalo de 5% (cinco por cento), na ordem de classificação, para o exercício do mesmo direito, no prazo estabelecido no subitem anterior.
- 7.24 No caso de equivalência dos valores apresentados pelas microempresas e empresas de pequeno porte que se encontrem nos intervalos estabelecidos nos subitens anteriores, será realizado sorteio entre elas para que se identifique aquela que primeiro poderá apresentar melhor oferta.
- 7.25 Só poderá haver empate entre propostas iguais (não seguidas de lances), ou entre lances finais da fase fechada do modo de disputa aberto e fechado.
- 7.25.1 Havendo eventual empate entre propostas ou lances, o critério de desempate será aquele previsto no art. 3º, § 2º, da Lei nº 8.666, de 1993, assegurando-se a preferência, sucessivamente, aos serviços:
- 7.25.1.1 prestados por empresas brasileiras;
- 7.25.1.2 prestados por empresas que invistam em pesquisa e no desenvolvimento de tecnologia no País;
- 7.25.1.3 prestados por empresas que comprovem cumprimento de reserva de cargos prevista em lei para pessoa com deficiência ou para reabilitado da Previdência Social e que atendam às regras de acessibilidade previstas na legislação.
- 7.26 Persistindo o empate, a proposta vencedora será sorteada pelo sistema eletrônico dentre as propostas ou lances empatados.
- 7.27 Encerrada a etapa de envio de lances da sessão pública, o pregoeiro deverá encaminhar, pelo sistema eletrônico, contraproposta ao licitante que tenha apresentado o melhor preço, para que seja obtida melhor proposta, vedada a negociação em condições diferentes das previstas neste Edital.



7.27.1 A negociação será realizada por meio do sistema, podendo ser acompanhada pelos demais licitantes.

7.27.2 **O pregoeiro solicitará ao licitante melhor classificado que, no prazo de 3 (três) horas, envie a proposta adequada ao último lance ofertado após a negociação realizada, acompanhada, se for o caso, dos documentos complementares, quando necessários à confirmação daqueles exigidos neste Edital e já apresentados.**

7.27.2.1 É facultado ao pregoeiro prorrogar o prazo estabelecido, a partir de solicitação fundamentada feita no chat pelo licitante, antes de findo o prazo.

7.28 Após a negociação do preço, o Pregoeiro iniciará a fase de aceitação e julgamento da proposta.

8 DA ACEITABILIDADE DA PROPOSTA VENCEDORA

8.1 Encerrada a etapa de negociação, o pregoeiro examinará a proposta classificada em primeiro lugar quanto à adequação ao objeto e à compatibilidade do preço em relação ao máximo estipulado para contratação neste Edital e em seus anexos, observado o disposto no parágrafo único do art. 7º e no § 9º do art. 26 do Decreto nº 10.024/2019.

8.2. A proposta a ser encaminhada deverá conter:

8.2.1. Prazo de validade da proposta não inferior a 60 (sessenta) dias, a contar da data de abertura do certame.

8.2.2. Especificações do objeto de forma clara, observadas as especificações constantes dos projetos elaborados pela Administração;

8.2.3. Preços unitários e valor global da proposta, em algarismo, expresso em moeda corrente nacional (real), de acordo com os preços praticados no mercado, considerando o modelo de Planilha Orçamentária anexo ao Edital;

8.2.3.1. Na composição dos preços unitários o licitante deverá apresentar discriminadamente as parcelas relativas à mão de obra, materiais, equipamentos e serviços;

8.2.3.2. Nos preços cotados deverão estar incluídos todos os insumos que os compõem, tais como despesas com impostos, taxas, fretes, seguros e quaisquer outros que incidam na contratação do objeto;

8.2.3.3. Todos os dados informados pelo licitante em sua planilha deverão refletir com fidelidade os custos especificados e a margem de lucro pretendida;

8.2.3.4. Não se admitirá, na proposta de preços, custos identificados mediante o uso da expressão “verba” ou de unidades genéricas.

8.2.4. **Cronograma físico-financeiro**, conforme modelo Anexo ao Edital;



8.2.4.1. O Cronograma físico-financeiro proposto pelo licitante deverá observar o Cronograma de desembolso máximo por período constante do Termo de referência, bem como indicar os serviços pertencentes ao caminho crítico da obra.

8.2.5. Benefícios e Despesas Indiretas - BDI, detalhando todos os seus componentes, inclusive em forma percentual, conforme modelo anexo ao Edital;

8.2.5.1. Os custos relativos a administração local, mobilização e desmobilização e instalação de canteiro e acampamento, bem como quaisquer outros itens que possam ser apropriados como custo direto da obra, não poderão ser incluídos na composição do BDI, devendo ser cotados na planilha orçamentária.

8.2.5.2. As alíquotas de tributos cotadas pelo licitante não podem ser superiores aos limites estabelecidos na legislação tributária;

8.2.5.3. Os tributos considerados de natureza direta e personalística, como o Imposto de Renda de Pessoa Jurídica - IRPJ e a Contribuição Sobre o Lucro Líquido - CSLL, não deverão ser incluídos no BDI;

8.2.5.4. As licitantes sujeitas ao regime de tributação de incidência não-cumulativa de PIS e COFINS devem apresentar demonstrativo de apuração de contribuições sociais comprovando que os percentuais dos referidos tributos adotados na taxa de BDI correspondem à média dos percentuais efetivos recolhidos em virtude do direito de compensação dos créditos previstos no art. 3º das Leis 10.637/2002 e 10.833/2003, de forma a garantir que os preços contratados pela Administração Pública reflitam os benefícios tributários concedidos pela legislação tributária.

8.2.5.5. As empresas optantes pelo Simples Nacional deverão apresentar os percentuais de ISS, PIS e COFINS, discriminados na composição do BDI, compatíveis com as alíquotas a que estão obrigadas a recolher, conforme previsão contida na Lei Complementar 123/2006.

8.2.5.6. A composição de encargos sociais das empresas optantes pelo Simples Nacional não poderá incluir os gastos relativos às contribuições que estão dispensadas de recolhimento, conforme dispõe o art. 13, § 3º, da referida Lei Complementar;

8.2.5.7. Quanto aos custos indiretos incidentes sobre as parcelas relativas ao fornecimento de materiais e equipamentos, o licitante deverá apresentar um percentual reduzido de BDI, compatível com a natureza do objeto, conforme modelo anexo ao Edital;



- 8.2.5.8. será adotado o pagamento proporcional dos valores pertinentes à administração local relativamente ao andamento físico do objeto contratual, nos termos definidos no Termo de Referência e no respectivo cronograma.
- 8.3. Para fins de análise da proposta quanto ao cumprimento das especificações do objeto, poderá ser colhida a manifestação escrita do setor requisitante do serviço ou da área especializada no objeto.
- 8.4. Será desclassificada a proposta ou o lance vencedor, nos termos do item 9.1 do Anexo VII-A da In SEGES/MP n. 5/2017, que:
- 8.4.1. não estiver em conformidade com os requisitos estabelecidos neste edital;
 - 8.4.2. contenha vício insanável ou ilegalidade;
 - 8.4.3. não apresente as especificações técnicas exigidas no Termo de Referência e/ou anexos;
 - 8.4.4. Apresentar, na composição de seus preços:
 - 8.4.4.1. taxa de Encargos Sociais ou taxa de B.D.I. inverossímil;
 - 8.4.4.2. custo de insumos em desacordo com os preços de mercado;
 - 8.4.4.3. quantitativos de mão-de-obra, materiais ou equipamentos insuficientes para compor a unidade dos serviços.
 - 8.4.5. apresentar preço final superior ao preço máximo fixado (Acórdão nº 1455/2018 -TCU - Plenário) ou desconto menor do que o mínimo exigido, tanto em custos unitários como no valor global, ou que apresentar preço manifestamente inexequível;
- 8.5. Caso o Regime de Execução seja o de empreitada por preço **global** ou empreitada integral, será desclassificada a proposta ou lance vencedor nos quais se verifique que qualquer um dos seus custos unitários supera o correspondente custo unitário de referência fixado pela Administração, salvo se o preço de cada uma das etapas previstas no cronograma físico-financeiro não superar os valores de referência discriminados nos projetos anexos a este edital.
- 8.6. Ainda nessa hipótese, de o regime de execução ser o de empreitada por preço global ou empreitada integral, a participação na presente licitação implica a concordância do licitante com a adequação de todos os projetos anexos a este edital, de modo que eventuais alegações de falhas ou omissões em qualquer das peças, orçamentos, plantas, especificações, memoriais e estudos técnicos preliminares dos projetos não poderão ultrapassar, no seu conjunto, a dez por cento do valor total do futuro contrato, nos termos do art. 13, II do Decreto n. 7.983/2013.
- 8.7. Caso o Regime de Execução seja o de empreitada por preço **global**, será desclassificada a proposta ou o lance vencedor nos quais se verifique que qualquer um dos seus custos unitários



supera o correspondente custo unitário de referência fixado pela Administração, em conformidade com os projetos anexos a este edital.

8.8. Quando o licitante não conseguir comprovar que possui ou possuirá recursos suficientes para executar a contento o objeto, será considerada inexequível a proposta de preços ou menor lance que:

8.8.1. for insuficiente para a cobertura dos custos da contratação, apresente preços unitários simbólicos, irrisórios ou de valor zero, incompatíveis com os preços dos insumos e salários de mercado, acrescidos dos respectivos encargos, ainda que o ato convocatório da licitação não tenha estabelecido limites mínimos, exceto quando se referirem a materiais e instalações de propriedade do próprio licitante, para os quais ele renuncie a parcela ou à totalidade da remuneração.

8.8.2. apresentar um ou mais valores da planilha de custo que sejam inferiores àqueles fixados em instrumentos de caráter normativo obrigatório, tais como leis, medidas provisórias e convenções coletivas de trabalho vigentes

8.9. O exame da inexequibilidade observará a fórmula prevista no art. 48, §§ 1º e 2º, da Lei nº 8.666, de 1993.

8.9.1. Se houver indícios de inexequibilidade da proposta de preço, ou em caso da necessidade de esclarecimentos complementares, poderão ser efetuadas diligências, na forma do § 3º do artigo 43 da Lei nº 8.666, de 1993 e a exemplo das enumeradas no item 9.4 do Anexo VII-A da IN SEGES/MP N. 5, de 2017, para que a empresa comprove a exequibilidade da proposta.

8.9.2. Quando o licitante apresentar preço final inferior a 30% (trinta por cento) da média dos preços ofertados para o mesmo item, não sendo possível a sua imediata desclassificação por inexequibilidade, será obrigatória a realização de diligências para o exame da proposta.

8.10. Qualquer interessado poderá requerer que se realizem diligências para aferir a exequibilidade e a legalidade das propostas, devendo apresentar as provas ou os indícios que fundamentam a suspeita.

8.10.1. Na hipótese de necessidade de suspensão da sessão pública para a realização de diligências, com vistas ao saneamento das propostas, a sessão pública somente poderá ser reiniciada mediante aviso prévio no sistema com, no mínimo, vinte e quatro horas de antecedência, e a ocorrência será registrada em ata

8.11. **O Pregoeiro poderá convocar o licitante para enviar documento digital complementar, por meio de funcionalidade disponível no sistema, no prazo de 3 (três) horas, sob pena de não aceitação da proposta.**



8.11.1. É facultado ao pregoeiro prorrogar o prazo estabelecido, a partir de solicitação fundamentada feita no chat pelo licitante, antes de findo o prazo.

8.12. Erros no preenchimento da planilha não constituem motivo para a desclassificação da proposta. A planilha poderá ser ajustada pelo licitante, no prazo indicado pelo Pregoeiro, desde que não haja majoração do preço.

8.12.1. O ajuste de que trata este dispositivo se limita a sanar erros ou falhas que não alterem a substância das propostas;

8.12.2. Considera-se erro no preenchimento da planilha passível de correção a indicação de recolhimento de impostos e contribuições na forma do Simples Nacional, quando não cabível esse regime.

8.13. Se a proposta ou lance vencedor for desclassificado, o Pregoeiro examinará a proposta ou lance subsequente, e, assim sucessivamente, na ordem de classificação.

8.14. Havendo necessidade, o Pregoeiro suspenderá a sessão, informando no “chat” a nova data e horário para sua continuidade.

8.15. Nos item não exclusivo para a participação de microempresas e empresas de pequeno porte, sempre que a proposta não for aceita, e antes de o Pregoeiro passar à subsequente, haverá nova verificação, pelo sistema, da eventual ocorrência do empate ficto, previsto nos artigos 44 e 45 da LC nº 123, de 2006, seguindo-se a disciplina antes estabelecida, se for o caso.

8.16. Encerrada a análise quanto à aceitação da proposta, o pregoeiro verificará a habilitação do licitante, observado o disposto neste Edital.

9. DA HABILITAÇÃO

9.1. Como condição prévia ao exame da documentação de habilitação do licitante detentor da proposta classificada em primeiro lugar, o Pregoeiro verificará o eventual descumprimento das condições de participação, especialmente quanto à existência de sanção que impeça a participação no certame ou a futura contratação, mediante a consulta aos seguintes cadastros:

- a) SICAF;
- b) Cadastro Nacional de Empresas Inidôneas e Suspensas - CEIS, mantido pela Controladoria-Geral da União (www.portaldatransparencia.gov.br/ceis);
- c) Cadastro Nacional de Condenações Cíveis por Atos de Improbidade Administrativa, mantido pelo Conselho Nacional de Justiça (www.cnj.jus.br/improbidade_adm/consultar_requerido.php).
- d) Lista de Inidôneos e o Cadastro Integrado de Condenações por Ilícitos Administrativos - CADICON, mantidos pelo Tribunal de Contas da União - TCU;



- 9.1.1. Para a consulta de licitantes pessoa jurídica poderá haver a substituição das consultas das alíneas “b”, “c” e “d” acima pela Consulta Consolidada de Pessoa Jurídica do TCU (<https://certidoesapf.apps.tcu.gov.br/>)
- 9.1.2. A consulta aos cadastros será realizada em nome da empresa licitante e também de seu sócio majoritário, por força do artigo 12 da Lei nº 8.429, de 1992, que prevê, dentre as sanções impostas ao responsável pela prática de ato de improbidade administrativa, a proibição de contratar com o Poder Público, inclusive por intermédio de pessoa jurídica da qual seja sócio majoritário;
 - 9.1.2.1 Caso conste na Consulta de Situação do Fornecedor a existência de Ocorrências Impeditivas Indiretas, o gestor diligenciará para verificar se houve fraude por parte das empresas apontadas no Relatório de Ocorrências Impeditivas Indiretas.
 - 9.1.1.1.1. A tentativa de burla será verificada por meio dos vínculos societários, linhas de fornecimento similares, dentre outros.
 - 9.1.1.1.2. O licitante será convocado para manifestação previamente à sua desclassificação.
- 9.1.2. Constatada a existência de sanção, o Pregoeiro reputará o licitante inabilitado, por falta de condição de participação.
- 9.1.3. No caso de inabilitação, haverá nova verificação, pelo sistema, da eventual ocorrência do empate ficto, previsto nos arts. 44 e 45 da Lei Complementar nº 123, de 2006, seguindo-se a disciplina antes estabelecida para aceitação da proposta subsequente.
- 9.2. Caso atendidas as condições de participação, a habilitação do licitante será verificada por meio do SICAF, nos documentos por ele abrangidos, em relação à habilitação jurídica, à regularidade fiscal e à qualificação econômica financeira, conforme o disposto na Instrução Normativa SEGES/MP nº 03, de 2018
 - 9.2.1. O interessado, para efeitos de habilitação prevista na Instrução Normativa SEGES/MP nº 03, de 2018 mediante utilização do sistema, deverá atender às condições exigidas no cadastramento no SICAF até o terceiro dia útil anterior à data prevista para recebimento das propostas;
 - 9.2.2. É dever do licitante atualizar previamente as comprovações constantes do SICAF para que estejam vigentes na data da abertura da sessão pública, ou encaminhar, em conjunto com a apresentação da proposta, a respectiva documentação atualizada.
 - 9.2.3. O descumprimento do subitem acima implicará a inabilitação do licitante, exceto se a consulta aos sítios eletrônicos oficiais emissores de certidões feita pelo Pregoeiro lograr êxito em encontrar a(s) certidão(ões) válida(s), conforme art. 43, §3º, do Decreto 10.024, de 2019.



9.3. Havendo a necessidade de envio de documentos de habilitação complementares, necessários à confirmação daqueles exigidos neste Edital e já apresentados, o licitante será convocado a encaminhá-los, em formato digital, via sistema, no prazo de 3 (três) horas, sob pena de inabilitação.

9.4. Somente haverá a necessidade de comprovação do preenchimento de requisitos mediante apresentação dos documentos originais não-digitais quando houver dúvida em relação à integridade do documento digital.

9.5. Não serão aceitos documentos de habilitação com indicação de CNPJ/CPF diferentes, salvo aqueles legalmente permitidos.

9.6. Se o licitante for a matriz, todos os documentos deverão estar em nome da matriz, e se o licitante for a filial, todos os documentos deverão estar em nome da filial, exceto aqueles documentos que, pela própria natureza, comprovadamente, forem emitidos somente em nome da matriz.

9.6.1. Serão aceitos registros de CNPJ de licitante matriz e filial com diferenças de números de documentos pertinentes ao CND e ao CRF/FGTS, quando for comprovada a centralização do recolhimento dessas contribuições.

9.7. Ressalvado o disposto no item 5.3, os licitantes deverão encaminhar, nos termos deste Edital, a documentação relacionada nos itens a seguir, para fins de habilitação

9.8. Habilitação jurídica:

9.8.1. No caso de empresário individual: inscrição no Registro Público de Empresas Mercantis, a cargo da Junta Comercial da respectiva sede;

9.8.2. No caso de sociedade empresária ou empresa individual de responsabilidade limitada - EIRELI: ato constitutivo, estatuto ou contrato social em vigor, devidamente registrado na Junta Comercial da respectiva sede, acompanhado de documento comprobatório de seus administradores;

9.8.3. Inscrição no Registro Público de Empresas Mercantis onde opera, com averbação no Registro onde tem sede a matriz, no caso de ser o participante sucursal, filial ou agência;

9.8.4. No caso de sociedade simples: inscrição do ato constitutivo no Registro Civil das Pessoas Jurídicas do local de sua sede, acompanhada de prova da indicação dos seus administradores;

9.8.5. Decreto de autorização, em se tratando de sociedade empresária estrangeira em funcionamento no País;

9.8.6. Os documentos acima deverão estar acompanhados de todas as alterações ou da consolidação respectiva;



9.9. Regularidade fiscal e trabalhista:

- 9.9.1. prova de inscrição no Cadastro Nacional de Pessoas Jurídicas;
- 9.9.2. prova de regularidade fiscal perante a Fazenda Nacional, mediante apresentação de certidão expedida conjuntamente pela Secretaria da Receita Federal do Brasil (RFB) e pela Procuradoria-Geral da Fazenda Nacional (PGFN), referente a todos os créditos tributários federais e à Dívida Ativa da União (DAU) por elas administrados, inclusive aqueles relativos à Seguridade Social, nos termos da Portaria Conjunta nº 1.751, de 02/10/2014, do Secretário da Receita Federal do Brasil e da Procuradora-Geral da Fazenda Nacional;
- 9.9.3. prova de regularidade com o Fundo de Garantia do Tempo de Serviço (FGTS);
- 9.9.4. prova de inexistência de débitos inadimplidos perante a justiça do trabalho, mediante a apresentação de certidão negativa ou positiva com efeito de negativa, nos termos do Título VII-A da consolidação das leis do trabalho, aprovada pelo decreto-lei nº 5.452, de 1º de maio de 1943;
- 9.9.5. prova de inscrição no cadastro de contribuintes municipal, relativo ao domicílio ou sede do licitante, pertinente ao seu ramo de atividade e compatível com o objeto contratual;
- 9.9.6. prova de regularidade com a Fazenda Municipal do domicílio ou sede do licitante, relativa à atividade em cujo exercício contrata ou concorre;
- 9.9.7. caso o licitante seja considerado isento de tributos relacionados ao objeto licitatório, deverá comprovar tal condição mediante a apresentação de declaração emitida pela correspondente Fazenda do domicílio ou sede do fornecedor, ou outra equivalente, na forma da lei;

9.10. Qualificação Econômico-Financeira:

- 9.10.1 Certidão negativa de falência expedida pelo distribuidor da sede do licitante;
- 9.10.2. Balanço patrimonial e demonstrações contábeis do último exercício social, já exigíveis e apresentados na forma da lei, que comprovem a boa situação financeira da empresa, vedada a sua substituição por balancetes ou balanços provisórios, podendo ser atualizados por índices oficiais quando encerrado há mais de 3 (três) meses da data de apresentação da proposta;
 - 9.10.2.1. no caso de empresa constituída no exercício social vigente, admite-se a apresentação de balanço patrimonial e demonstrações contábeis referentes ao período de existência da sociedade;
 - 9.10.2.2. é admissível o balanço intermediário, se decorrer de lei ou contrato/estatuto social.



9.10.2.3. comprovação da situação financeira da empresa será constatada mediante obtenção de índices de Liquidez Geral (LG), Solvência Geral (SG) e Liquidez Corrente (LC), superiores a 1 (um), resultantes da aplicação das fórmulas:

$$LG = \frac{\text{Ativo Circulante} + \text{Realizável a Longo Prazo}}{\text{Passivo Circulante} + \text{Passivo Não Circulante}}$$

$$SG = \frac{\text{Ativo Total}}{\text{Passivo Circulante} + \text{Passivo Não Circulante}}$$

$$LC = \frac{\text{Ativo Circulante}}{\text{Passivo Circulante}}$$

9.10.4. As empresas, que apresentarem resultado inferior ou igual a 1(um) em qualquer dos índices de Liquidez Geral (LG), Solvência Geral (SG) e Liquidez Corrente (LC), deverão comprovar patrimônio líquido de 10% (dez por cento) do valor total estimado da contratação ou do item pertinente.

9.11. Qualificação Técnica:

9.11.1 **Registro ou inscrição** da empresa licitante no CREA (Conselho Regional de Engenharia e Agronomia), conforme as áreas de atuação previstas no Termo de Referência, em plena validade;

9.11.2 **Atestados de Capacidade Técnica**, emitidos em seu nome por pessoas jurídicas de direito público ou privado, onde comprove ter executado, serviços compatíveis e pertinentes aos do objeto, em características e prazos, no(s) qual(is) conste(ns) referências às parcelas de maior relevância técnica dos serviços, assim consideradas:

9.11.2.1. Construção, reforma ou adaptação de edificação, onde conste execução/recuperação de elementos de concreto armado estrutural;

9.11.3. Será admitida, para fins de comprovação de quantitativo mínimo do serviço, a apresentação de diferentes atestados de serviços executados de forma concomitante;

9.11.4. Certidões de **Acervo Técnico (CAT's)**, emitidas em nome de profissional(is) integrante(s) do seu quadro de pessoal permanente, na data prevista para a licitação, emitidos pelo Conselho Regional de Engenharia, e Agronomia - CREA, que sejam pertinentes e compatíveis com o objeto.



- 9.11.5.** Os responsáveis técnicos e/ou membros da equipe técnica acima elencados deverão pertencer ao quadro permanente da licitante, na data prevista para entrega da proposta, entendendo-se como tal, para fins deste Edital, o sócio que comprove seu vínculo por intermédio de contrato social/estatuto social; o administrador ou o diretor; o empregado devidamente registrado em Carteira de Trabalho e Previdência Social; e o prestador de serviços com contrato escrito firmado com o licitante, ou com declaração de compromisso de vinculação contratual futura, caso o licitante se sagre vencedor do certame.
- 9.11.6.** No decorrer da execução do serviço, os profissionais de que trata este subitem poderão ser substituídos, nos termos do artigo 30, §10, da Lei nº 8.666, de 1993, por profissionais de experiência equivalente ou superior, desde que a substituição seja aprovada pela Administração.
- 9.11.7.** As licitantes, quando solicitadas, deverão disponibilizar todas as informações necessárias à comprovação da legitimidade dos atestados solicitados, apresentando, dentre outros documentos, cópia do contrato que deu suporte à contratação e das correspondentes Certidões de Acervo Técnico (CAT), endereço atual da contratante e local em que foram executadas as obras e serviços de engenharia.
- 9.11.8. Declaração Formal de que disporá, por ocasião da futura contratação, das instalações apropriadas, aparelhamento, equipamentos, ferramental e pessoal técnico considerados essenciais para a execução contratual;**
- 9.11.9. Atestado de Vistoria,** fornecido pela Divisão de Obras e Serviços de Engenharia/COAGE/CGRL/SPOA/SE/MME, realizada preferencialmente pelo responsável técnico da licitante, atestando que teve real conhecimento das instalações e condições físicas dos locais onde os serviços serão realizados e do estado técnico em que se encontram os equipamentos instalados, de forma a subsidiar a proposta da licitante;
- 9.11.10.** A vistoria poderá ser marcada previamente pela licitante, em horário de expediente normal do MME, pelo fone (061) 2032-5676 e ou 2032-5568 e será acompanhada por servidor da Divisão de Obras e Serviços de Engenharia/COGE/CGRL/SPOA/SE/MME, recebendo em seguida o Termo de Vistoria, conforme **Anexo do Edital**.
- 9.11.11.** O Atestado de Vistoria poderá ser substituído por **declaração** emitida pelo licitante em que conste, alternativamente, ou que conhece as condições locais para execução do objeto; ou que **tem pleno conhecimento das condições e peculiaridades inerentes à natureza do trabalho**, assume total responsabilidade por este fato e não utilizará deste para quaisquer questionamentos futuros que ensejem desavenças técnicas ou financeiras com a contratante.



9.12. Os licitantes estarão obrigados, ainda, à apresentação das **Declarações** implantadas nas licitações eletrônicas do Portal de Compras Governamentais e dos seguintes documentos:

- a) **Declaração que inexistente fato superveniente impeditivo da habilitação**, conforme parágrafo segundo do artigo 32 da Lei nº 8.666/93 e de acordo com o modelo do **Anexo** deste Edital, juntamente com a Proposta de Preços;
- b) **Declaração que não emprega menor de 18 anos em trabalho noturno**, perigoso ou insalubre e não emprega menor de 16 anos, salvo menor, a partir de 14 anos, na condição de aprendiz, nos termos do inciso XXXIII do art. 7º da Constituição Federal, e inciso V do artigo 27 da Lei nº 8.666/93, acrescido pela Lei nº 9.854 de 27 de outubro de 1999, conforme o modelo do **Anexo** deste Edital;
- c) **Declaração que não possui, em sua cadeia produtiva**, empregados que executam trabalho degradante ou forçado, observado o disposto nos incisos III e IV do art. 1º e no inciso III do art. 5º da Constituição Federal, conforme o modelo do **Anexo** deste Edital.
- d) **Declaração de Elaboração Independente de Proposta** conforme estabelecido na Instrução Normativa/SLTI/MP nº 02, de 16/09/2009, de acordo com o modelo do **Anexo** deste Edital;
- e) **Declaração de Microempresa (ME) ou Empresa de Pequeno Porte (EPP), de que não ultrapassou o limite de faturamento e que cumpre os requisitos estabelecidos no art. 3º da Lei Complementar nº 123**, de 14 de dezembro de 2006, que a empresa está apta a usufruir o tratamento favorecido estabelecido nos artigos 42 a 49 da referida Lei Complementar, conforme o modelo do **Anexo** deste Edital
- f) **Declaração de que está ciente e concorda** com as condições contidas neste Edital e seus Anexos, bem como de que cumpre plenamente os requisitos de habilitação definidos neste Edital.
- g) **Certidão Negativa de Débitos Trabalhistas (CNDT)**, expedida gratuita e eletronicamente, para comprovar a inexistência de débitos inadimplidos perante a Justiça do Trabalho, de acordo com o artigo 3º da Lei nº 12.440, de 07 de Julho de 2011;
- h) **Declaração** informando se os serviços são produzidos ou prestados por empresas que comprovem o cumprimento de **reserva de cargos** prevista em lei para pessoa com deficiência ou para reabilitado da Previdência Social e que atendam às **regras de acessibilidade** previstas na legislação, conforme disposto no art. 93 da Lei nº 8.213, de 24 de julho de 1991.
- i) Declaração que cumpre a **cota de aprendizagem** nos termos estabelecidos no art. 429 da Consolidação das Leis Trabalhistas – CLT.

9.13. A existência de restrição relativamente à regularidade fiscal e trabalhista não impede que a licitante qualificada como microempresa ou empresa de pequeno porte seja declarada vencedora, uma vez que atenda a todas as demais exigências do edital.



9.13.1. A declaração do vencedor acontecerá no momento imediatamente posterior à fase de habilitação.

9.14. Caso a proposta mais vantajosa seja ofertada por microempresa, empresa de pequeno porte e uma vez constatada a existência de alguma restrição no que tange à regularidade fiscal e trabalhista, a mesma será convocada para, no prazo de 5 (cinco) dias úteis, após a declaração do vencedor, comprovar a regularização. O prazo poderá ser prorrogado por igual período, a critério da administração pública, quando requerida pelo licitante, mediante apresentação de justificativa.

9.15. A não-regularização fiscal e trabalhista no prazo previsto no subitem anterior acarretará a inabilitação do licitante, sem prejuízo das sanções previstas neste Edital, sendo facultada a convocação dos licitantes remanescentes, na ordem de classificação. Se, na ordem de classificação, seguir-se outra microempresa, empresa de pequeno porte ou sociedade cooperativa com alguma restrição na documentação fiscal e trabalhista, será concedido o mesmo prazo para regularização.

9.16. Havendo necessidade de analisar minuciosamente os documentos exigidos, o Pregoeiro suspenderá a sessão, informando no “chat” a nova data e horário para sua continuidade.

9.17. Será inabilitado o licitante que não comprovar sua habilitação, deixar de apresentar quaisquer dos documentos exigidos para a habilitação, ou apresentá-los em desacordo com o estabelecido neste Edital.

9.18. No item não exclusivo a microempresas e empresas de pequeno porte, em havendo inabilitação, haverá nova verificação, pelo sistema, da eventual ocorrência do empate ficto, previsto nos artigos 44 e 45 da LC nº 123, de 2006, seguindo-se a disciplina antes estabelecida para aceitação da proposta subsequente.

10. DO ENCAMINHAMENTO DA PROPOSTA VENCEDORA

10.1. A proposta final do licitante declarado vencedor deverá ser encaminhada no prazo de 3 (três) horas, a contar da solicitação do Pregoeiro no sistema eletrônico e deverá:

10.1.1 ser redigida em língua portuguesa, datilografada ou digitada, em uma via, sem emendas, rasuras, entrelinhas ou ressalvas, devendo a última folha ser assinada e as demais rubricadas pelo licitante ou seu representante legal.

10.1.2. apresentar a **Proposta final contendo a Planilha de custos e formação de preços, a Planilha de composição do BDI e o Cronograma Físico-financeiro**, devidamente ajustadas ao lance vencedor, em conformidade com o modelo anexo a este instrumento convocatório.

10.1.3. conter a indicação do banco, número da conta e agência do licitante vencedor, para fins de pagamento.



- 10.2. A proposta final deverá ser documentada nos autos e será levada em consideração no decorrer da execução do contrato e aplicação de eventual sanção à Contratada, se for o caso.
- 10.2.1 Todas as especificações do objeto contidas na proposta vinculam a Contratada.
- 10.3. Os preços deverão ser expressos em moeda corrente nacional, o valor unitário em algarismos e o valor global em algarismos e por extenso (art. 5º da Lei nº 8.666/93).
- 10.3.1 Ocorrendo divergência entre os preços unitários e o preço global, prevalecerão os primeiros; no caso de divergência entre os valores numéricos e os valores expressos por extenso, prevalecerão estes últimos.
- 10.4. A oferta deverá ser firme e precisa, limitada, rigorosamente, ao objeto deste Edital, sem conter alternativas de preço ou de qualquer outra condição que induza o julgamento a mais de um resultado, sob pena de desclassificação.
- 10.5. A proposta deverá obedecer aos termos deste Edital e seus Anexos, não sendo considerada aquela que não corresponda às especificações ali contidas ou que estabeleça vínculo à proposta de outro licitante.
- 10.6. As propostas que contenham a descrição do objeto, o valor e os documentos complementares estarão disponíveis na internet, após a homologação.

11. DOS RECURSOS

- 11.1. Declarado o vencedor e decorrida a fase de regularização fiscal de microempresa, empresa de pequeno porte ou sociedade cooperativa, se for o caso, será concedido o prazo de no **mínimo trinta minutos**, para que qualquer licitante manifeste a intenção de recorrer, de forma motivada, isto é, indicando contra qual(is) decisão(ões) pretende recorrer e por quais motivos, em campo próprio do sistema.
- 11.2. Havendo quem se manifeste, caberá ao Pregoeiro verificar a tempestividade e a existência de motivação da intenção de recorrer, para decidir se admite ou não o recurso, fundamentadamente.
- 11.2.1. Nesse momento o Pregoeiro não adentrará no mérito recursal, mas apenas verificará as condições de admissibilidade do recurso.
- 11.2.2. A falta de manifestação motivada do licitante quanto à intenção de recorrer importará a decadência desse direito.
- 11.2.3. Uma vez admitido o recurso, o recorrente terá, a partir de então, o prazo de três dias para apresentar as razões, pelo sistema eletrônico, ficando os demais licitantes, desde logo, intimados para, querendo, apresentarem contrarrazões também pelo sistema eletrônico, em outros três dias, que começarão a contar do término do prazo



do recorrente, sendo-lhes assegurada vista imediata dos elementos indispensáveis à defesa de seus interesses.

- 11.3. O acolhimento do recurso invalida tão somente os atos insuscetíveis de aproveitamento.
- 11.4. Os autos do processo permanecerão com vista franqueada aos interessados, no endereço constante neste Edital.

12. DA REABERTURA DA SESSÃO PÚBLICA

- 12.1. A sessão pública poderá ser reaberta:
 - 12.1.1. Nas hipóteses de provimento de recurso que leve à anulação de atos anteriores à realização da sessão pública precedente ou em que seja anulada a própria sessão pública, situação em que serão repetidos os atos anulados e os que dele dependam.
 - 12.1.2. Quando houver erro na aceitação do preço melhor classificado ou quando o licitante declarado vencedor não assinar o contrato, não retirar o instrumento equivalente ou não comprovar a regularização fiscal, nos termos do art. 43, §1º da LC nº 123/2006. Nessas hipóteses, serão adotados os procedimentos imediatamente posteriores ao encerramento da etapa de lances.
- 12.2. Todos os licitantes remanescentes deverão ser convocados para acompanhar a sessão reaberta.
 - 12.2.1. A convocação se dará por meio do sistema eletrônico (“chat”), e-mail, de acordo com a fase do procedimento licitatório.
 - 12.2.2. A convocação feita por e-mail dar-se-á de acordo com os dados contidos no SICAF, sendo responsabilidade do licitante manter seus dados cadastrais atualizados.

13. DA ADJUDICAÇÃO E HOMOLOGAÇÃO

- 13.1. O objeto da licitação será adjudicado ao licitante declarado vencedor, por ato do Pregoeiro, caso não haja interposição de recurso, ou pela autoridade competente, após a regular decisão dos recursos apresentados.
- 13.2. Após a fase recursal, constatada a regularidade dos atos praticados, a autoridade competente homologará o procedimento licitatório.

14. DA GARANTIA DE EXECUÇÃO

- 14.1. Será exigida a prestação de garantia na presente contratação, conforme regras constantes do Termo de Referência.



15. DO TERMO DE CONTRATO

- 15.1. Após a homologação da licitação, em sendo realizada a contratação, será firmado Termo de Contrato.
- 15.2. O adjudicatário terá o prazo de 5 (cinco) dias úteis, contados a partir da data de sua convocação, para assinar o Termo de Contrato, sob pena de decair do direito à contratação, sem prejuízo das sanções previstas neste Edital.
 - 15.2.1. Alternativamente à convocação para comparecer perante o órgão ou entidade para a assinatura do Termo de Contrato, a Administração poderá encaminhá-lo para assinatura, mediante correspondência postal com aviso de recebimento (AR) ou meio eletrônico, para que seja assinado e devolvido no prazo de 5 (cinco) dias, a contar da data de seu recebimento.
 - 15.2.2. O prazo previsto no subitem anterior poderá ser prorrogado, por igual período, por solicitação justificada do adjudicatário e aceita pela Administração.
- 15.3. O prazo de vigência da contratação é de **180 (cento e oitenta) dias** a contar da data de assinatura do contrato, não sendo prorrogável na forma do art. 57, II, da Lei de Licitações.
- 15.4. Previamente à contratação a Administração realizará consulta ao SICAF para identificar possível suspensão temporária de participação em licitação, no âmbito do órgão ou entidade, proibição de contratar com o Poder Público, bem como ocorrências impeditivas indiretas, observado o disposto no art. 29, da Instrução Normativa nº 3, de 26 de abril de 2018, e nos termos do art. 6º, III, da Lei nº 10.522, de 19 de julho de 2002, consulta prévia ao CADIN.
 - 15.4.1. Nos casos em que houver necessidade de assinatura do instrumento de contrato, e o fornecedor não estiver inscrito no SICAF, este deverá proceder ao seu cadastramento, sem ônus, antes da contratação.
 - 15.4.2. Na hipótese de irregularidade do registro no SICAF, o contratado deverá regularizar a sua situação perante o cadastro no prazo de até 05 (cinco) dias úteis, sob pena de aplicação das penalidades previstas no edital e anexos.
- 15.5. Na assinatura do contrato, será exigida a comprovação das condições de habilitação consignadas no edital, que deverão ser mantidas pelo licitante durante a vigência do contrato ou da ata de registro de preços.
- 15.6. Na hipótese de o vencedor da licitação não comprovar as condições de habilitação consignadas no edital ou se recusar a assinar o contrato, a Administração, sem prejuízo da aplicação das sanções das demais cominações legais cabíveis a esse licitante, poderá convocar outro licitante, respeitada a ordem de classificação, para, após a comprovação dos requisitos para habilitação, analisada a proposta e eventuais documentos complementares e, feita a negociação, assinar o contrato.
- 15.7. A licitante vencedora deverá apresentar a comprovação da pessoa física, indicada como representante da pessoa jurídica a ser contratada, da sua competência para a assinatura do



Contrato e assunção de respectivas responsabilidades, preferencialmente, por procuração em cartório.

16. DO REAJUSTAMENTO EM SENTIDO GERAL

16.1. Os preços são fixos e irajustáveis no prazo de um ano contado da data limite para a apresentação da proposta.

17. DA ACEITAÇÃO DO OBJETO E DA FISCALIZAÇÃO

17.1. Os critérios de aceitação do objeto e de fiscalização estão previstos no Termo de Referência.

18. DAS OBRIGAÇÕES DA CONTRATANTE E DA CONTRATADA

18.1. As obrigações da Contratante e da Contratada são as estabelecidas no Termo de Referência.

19. DA SUBCONTRATAÇÃO

19.1. Não será admitida a subcontratação do objeto licitatório.

20. DOS CRITÉRIOS DE SUSTENTABILIDADE AMBIENTAL

20.1. A Contratada deverá contribuir para a promoção do desenvolvimento nacional sustentável no cumprimento de diretrizes e critérios de sustentabilidade ambiental, de acordo com o art. 225 da Constituição Federal/88, e em conformidade com o art. 3º da Lei nº 8.666/93 e com o art. 6º da Instrução Normativa/SLTI/MP nº 01, de 19 de janeiro de 2010.

20.2. No caso de obras e serviços de engenharia, deve-se observar o Decreto nº 7.983, de 2013, que estabelece regras e critérios para elaboração do orçamento de referência de obras e serviços de engenharia.

20.3. Identificar existência de novas metodologias, tecnologias ou inovações que melhor atendam às necessidades da Administração.

20.4. Demonstrar os resultados pretendidos e alcançados em termos de economicidade e de melhor aproveitamento dos recursos humanos, materiais ou financeiros disponíveis, inclusive com respeito a impactos ambientais positivos, bem como de melhoria da qualidade de produtos/serviços oferecidos à Administração.

20.5. São considerados critérios e práticas sustentáveis, entre outras:

- a) baixo impacto sobre recursos naturais como flora, fauna, ar, solo e água;
- b) preferência para materiais, tecnologias e matérias-primas de origem local;
- c) maior eficiência na utilização de recursos naturais como água e energia e outros recursos naturais;
- d) evitar desperdício de materiais;
- e) maior vida útil e menor custo de manutenção de bem, equipamentos e da obra;



- f) uso de inovações que reduzam a pressão sobre recursos naturais;
 - g) maior geração de empregos, preferencialmente com mão de obra local
 - h) utilização de produtos florestais madeireiros e não madeireiros originários de manejo florestal sustentável ou de reflorestamento;
 - i) considerar medidas para minimizar a geração de resíduos e rejeitos e prever sua destinação ambiental adequada.
 - j) adotar normas técnicas, de saúde e de segurança do trabalho adequadas
- 20.6. Fornecer bens e materiais que atendam às normas técnicas, elaboradas pela Associação Brasileira de Normas Técnicas (ABNT), com o objetivo de aferir e garantir a aplicação dos requisitos mínimos de qualidade, utilidade, resistência e segurança dos materiais utilizados;
- 20.7. Acondicionar os bens, preferencialmente, em embalagem individual adequada, com o menor volume possível, que utilize materiais recicláveis, de forma a garantir a máxima proteção durante o transporte e o armazenamento;
- 20.8. Que os bens sejam constituídos, no todo ou em parte, por material reciclado, atóxico, biodegradável, conforme ABNT NBR 15448-1 e 15448-2;
- 20.9. Que sejam observados os requisitos ambientais para a obtenção de certificação do Instituto Nacional de Metrologia, Normalização e Qualidade Industrial – INMETRO como produtos sustentáveis ou de menor impacto ambiental em relação aos seus similares.

21. DO PAGAMENTO

- 21.1. As regras acerca do pagamento são as estabelecidas no Termo de Referência, anexo a este Edital.

22. DAS SANÇÕES ADMINISTRATIVAS.

- 22.1. Comete infração administrativa, nos termos da Lei nº 10.520, de 2002, o licitante/adjudicatário que:
- 22.1.1. não assinar o termo de contrato, quando convocado dentro do prazo de validade da proposta;
 - 22.1.2. apresentar documentação falsa;
 - 22.1.3. deixar de entregar os documentos exigidos no certame;
 - 22.1.4. ensejar o retardamento da execução do objeto;
 - 22.1.5. não mantiver a proposta;
 - 22.1.6. cometer fraude fiscal;
 - 22.1.7. comportar-se de modo inidôneo;



- 22.2. Considera-se comportamento inidôneo, entre outros, a declaração falsa quanto às condições de participação, quanto ao enquadramento como ME/EPP ou o conluio entre os licitantes, em qualquer momento da licitação, mesmo após o encerramento da fase de lances.
- 22.3. O licitante/adjudicatário que cometer qualquer das infrações discriminadas nos subitens anteriores ficará sujeito, sem prejuízo da responsabilidade civil e criminal, às seguintes sanções:
- 22.3.1. Advertência por faltas leves, assim entendidas como aquelas que não acarretarem prejuízos significativos ao objeto da contratação;
- 22.3.2. Multa de até **0,05% (cinco centésimos por cento)** sobre o valor estimado do(s) item(s) prejudicado(s) pela conduta do licitante;
- 22.3.3. Suspensão de licitar e impedimento de contratar com o órgão, entidade ou unidade administrativa pela qual a Administração Pública opera e atua concretamente, pelo prazo de até dois anos;
- 22.3.4. Impedimento de licitar e de contratar com a União e descredenciamento no SICAF, pelo prazo de até cinco anos;
- 22.3.5. Declaração de inidoneidade para licitar ou contratar com a Administração Pública, enquanto perdurarem os motivos determinantes da punição ou até que seja promovida a reabilitação perante a própria autoridade que aplicou a penalidade, que será concedida sempre que a Contratada ressarcir a Contratante pelos prejuízos causados.
- 22.4.** Nos termos do **art. 7º da Lei nº 10.520/02 e do art. 49 do Decreto nº 10.024/2019, na fase licitatória**, a empresa participante está sujeita a penalidade de impedimento de licitar e contratar com a União, Estados, Distrito Federal e Municípios e descredenciamento do SICAF nos seguintes prazos:
- 22.5.** Deixar de entregar os documentos e proposta exigidos neste Edital, quando convocada pelo Pregoeiro: **até 1 ano;**
- 22.6. Apresentar documentação falsa na licitação: **até 5 anos e descredenciamento do SICAF**, sendo o ato devidamente comunicado ao Ministério Público Federal;
- 22.7.** Ensejar o retardamento da execução do objeto deste Edital: **até 1 ano;**
- 22.8.** Não manter a proposta apresentada na licitação: **até 1 ano;**
- 22.9. Comportar-se de modo inidôneo, fizer declaração falsa, ou cometer fraude fiscal aqui entendido como a prática de qualquer ato descrito nos artigos 90, 92, 93, 94, 95 e 97 da Lei nº 8.666/93: **até 5 anos e descredenciamento do SICAF;**
- 22.10. A penalidade de multa pode ser aplicada cumulativamente com as demais sanções.



- 22.11. Se, durante o processo de aplicação de penalidade, se houver indícios de prática de infração administrativa tipificada pela Lei nº 12.846, de 1º de agosto de 2013, como ato lesivo à administração pública nacional ou estrangeira, cópias do processo administrativo necessárias à apuração da responsabilidade da empresa deverão ser remetidas à autoridade competente, com despacho fundamentado, para ciência e decisão sobre a eventual instauração de investigação preliminar ou Processo Administrativo de Responsabilização – PAR.
- 22.12. A apuração e o julgamento das demais infrações administrativas não consideradas como ato lesivo à Administração Pública nacional ou estrangeira nos termos da Lei nº 12.846, de 1º de agosto de 2013, seguirão seu rito normal na unidade administrativa.
- 22.13. O processamento do PAR não interfere no seguimento regular dos processos administrativos específicos para apuração da ocorrência de danos e prejuízos à Administração Pública Federal resultantes de ato lesivo cometido por pessoa jurídica, com ou sem a participação de agente público.
- 22.14. Caso o valor da multa não seja suficiente para cobrir os prejuízos causados pela conduta do licitante, a União ou Entidade poderá cobrar o valor remanescente judicialmente, conforme artigo 419 do Código Civil.
- 22.15. A aplicação de qualquer das penalidades previstas realizar-se-á em processo administrativo que assegurará o contraditório e a ampla defesa ao licitante/adjudicatário, observando-se o procedimento previsto na Lei nº 8.666, de 1993, e subsidiariamente na Lei nº 9.784, de 1999.
- 22.16. A autoridade competente, na aplicação das sanções, levará em consideração a gravidade da conduta do infrator, o caráter educativo da pena, bem como o dano causado à Administração, observado o princípio da proporcionalidade.
- 22.17. As penalidades serão obrigatoriamente registradas no SICAF.
- 22.18. As sanções por atos praticados no decorrer da contratação estão previstas no Termo de Referência.

23. DA IMPUGNAÇÃO AO EDITAL E DO PEDIDO DE ESCLARECIMENTO

- 23.1. Até 03 (três) dias úteis antes da data designada para a abertura da sessão pública, qualquer pessoa poderá impugnar este Edital.**
- 23.2. A impugnação poderá ser realizada por forma eletrônica, pelo e-mail licitacao@mme.gov.br ou por petição dirigida ou protocolada no endereço Esplanada dos Ministérios Bloco “U” Sala 446 – Brasília/DF – CEP – 70.065-900 – Comissão Permanente de Licitações.
- 23.3. Caberá ao Pregoeiro, auxiliado pelos responsáveis pela elaboração deste Edital e seus anexos, decidir sobre a impugnação no prazo de até 2 (dois) dias úteis contados da data de recebimento da impugnação.**



- 23.4. Acolhida a impugnação, será definida e publicada nova data para a realização do certame.
- 23.5. Os pedidos de esclarecimentos referentes a este processo licitatório deverão ser enviados ao Pregoeiro, até 03 (três) dias úteis anteriores à data designada para abertura da sessão pública, exclusivamente por meio eletrônico via internet, no endereço indicado no Edital.**
- 23.6. O pregoeiro responderá aos pedidos de esclarecimentos no prazo de dois dias úteis, contado da data de recebimento do pedido, e poderá requisitar subsídios formais aos responsáveis pela elaboração do edital e dos anexos.**
- 23.7. As impugnações e pedidos de esclarecimentos não suspendem os prazos previstos no certame.
- 23.7.1. A concessão de efeito suspensivo à impugnação é medida excepcional e deverá ser motivada pelo pregoeiro, nos autos do processo de licitação
- 23.8. As respostas aos pedidos de esclarecimentos serão divulgadas pelo sistema e vincularão os participantes e a administração.

24. DAS DISPOSIÇÕES GERAIS

- 24.1. Da sessão pública do Pregão divulgar-se-á Ata no sistema eletrônico.
- 24.2. Não havendo expediente ou ocorrendo qualquer fato superveniente que impeça a realização do certame na data marcada, a sessão será automaticamente transferida para o primeiro dia útil subsequente, no mesmo horário anteriormente estabelecido, desde que não haja comunicação em contrário, pelo Pregoeiro.
- 24.3. Todas as referências de tempo no Edital, no aviso e durante a sessão pública observarão o horário de Brasília – DF.**
- 24.4. No julgamento das propostas e da habilitação, o Pregoeiro poderá sanar erros ou falhas que não alterem a substância das propostas, dos documentos e sua validade jurídica, mediante despacho fundamentado, registrado em ata e acessível a todos, atribuindo-lhes validade e eficácia para fins de habilitação e classificação.
- 24.5. A homologação do resultado desta licitação não implicará direito à contratação.
- 24.6. As normas disciplinadoras da licitação serão sempre interpretadas em favor da ampliação da disputa entre os interessados, desde que não comprometam o interesse da Administração, o princípio da isonomia, a finalidade e a segurança da contratação.
- 24.7. Os licitantes assumem todos os custos de preparação e apresentação de suas propostas e a Administração não será, em nenhum caso, responsável por esses custos, independentemente da condução ou do resultado do processo licitatório.



- 24.8. Na contagem dos prazos estabelecidos neste Edital e seus Anexos, excluir-se-á o dia do início e incluir-se-á o do vencimento. Só se iniciam e vencem os prazos em dias de expediente na Administração.
- 24.9. O desatendimento de exigências formais não essenciais não importará o afastamento do licitante, desde que seja possível o aproveitamento do ato, observados os princípios da isonomia e do interesse público.
- 24.10. Em caso de divergência entre disposições deste Edital e de seus anexos ou demais peças que compõem o processo, prevalecerá as deste Edital.
- 24.11. O Edital está disponibilizado, na íntegra, nos endereços eletrônicos www.comprasnet.gov.br e www.mme.gov.br, e também poderão ser lidos e/ou obtidos no endereço Esplanada dos Ministérios Bloco "U" Sala 446 – Brasília/DF – CEP – 70.065-900, nos dias úteis, no horário das 09:00 horas às 12:00 horas e das 14:00 horas as 17:00 horas, mesmo endereço e período no qual os autos do processo administrativo permanecerão com vista franqueada aos interessados.
- 24.12. Integram este Edital, para todos os fins e efeitos, os seguintes anexos:
- 24.12.1. ANEXO I - Termo de Referência;
 - 24.12.1.1. Anexo A - Declaração de Vistoria Técnica;
 - 24.12.1.2. Anexo B - Planilha de Estimativa de Custos e Formação de Preços;
 - 24.12.1.3. Anexo C – Planilha de Composição de BDI;
 - 24.12.1.4. Anexo D - Cronograma Físico-Financeiro.
 - 24.12.2. ANEXO II – Modelo de Proposta;
 - 24.12.3. ANEXO III – Modelo de Declarações; e
 - 24.12.4. ANEXO IV – Minuta de Termo de Contrato.

25. DO FORO

As questões decorrentes da execução do objeto deste Edital, que não possam ser dirimidas administrativamente, serão apreciadas e julgadas no foro da Justiça Federal da Seção Judiciária do Distrito Federal, com exclusão de qualquer outro por mais privilegiado que seja.

Brasília/DF, 7 de julho de 2020

Érika Tavares Aguirres
Pregoeira



ANEXO I
TERMO DE REFERÊNCIA

PREGÃO ELETRÔNICO Nº 5/2020
(Processo Administrativo nº 48340.001386/2020-02)

1. OBJETO

- 1.1 Execução de serviços de engenharia, com fornecimento de materiais, visando adaptação de área interna no 1º Subsolo do edifício, com área aproximada de 20 m², a fim de prover uma saída de emergência para o Auditório localizado no 1º SS, no Bloco “U” da Esplanada dos Ministérios, sedes do Ministério de Minas e Energia, e do Turismo, em Brasília-DF, conforme condições e especificações estabelecidas neste instrumento e seus anexos.

Item	Descrição/especificação	Unid.	Quant.	Valor de Referência (R\$)
1	Execução de serviços de engenharia, com fornecimento de materiais, visando adaptação de área interna no 1º Subsolo do edifício, com área aproximada de 20 m ² , a fim de prover uma saída de emergência (rota de fuga) para o Auditório do 1º SS, no Bloco “U” da Esplanada dos Ministérios, sedes do Ministério de Minas e Energia, e do Turismo, em Brasília-DF, conforme condições e especificações estabelecidas neste instrumento e seus anexos.	serviço	1	83.822,04

- 1.2 O objeto da licitação tem a natureza de serviço comum de engenharia;
- 1.3 Os quantitativos e respectivos códigos dos itens são os discriminados em planilha anexa;
- 1.4 A presente contratação adotará como regime de execução a Empreitada por Preço Global
- 1.5 O contrato tem a vigência contratual determinada, não sendo prorrogável na forma do art. 57, II, da Lei de Licitações.

2. JUSTIFICATIVA E OBJETIVO DA CONTRATAÇÃO

- 2.1 O Auditório localizado no 1º Subsolo do Bloco “U” da Esplanada dos Ministérios, tem capacidade para 238 pessoas sentadas, sendo uns dos maiores em termos de área dos existentes na Esplanada dos Ministérios, e por isso é muito demandado, tanto pelos dois Ministérios sediados no edifício, bem como por outras instituições públicas;
- 2.2 Apresenta dispositivos de prevenção e de combate a incêndio, como sprinklers, extintores, luzes de emergência fornecida pelo Grupo Gerador no caso de falta de energia, sinalização luminosa de degraus, entradas e saídas convencionais para os usuários (sendo a principal por uma porta dupla, de duas abas de 80 cm e outra menor diretamente dos elevadores privativos) e sinalização de rota de fuga disposta nas paredes laterais, que direciona os ocupantes para essas duas portas, no caso de saída normal ou durante evacuação emergencial (o que nunca ocorreu);



- 2.3. O edifício dispõe da Carta de Habite-se, com data de 15 de janeiro de 1985, instituída pelo GDF;
- 2.4. Possui ainda armazenado no computador local, um vídeo de 2 minutos (vinheta animada), que é projetado diretamente no telão do palco antes das sessões, para informar aos usuários, das situações e dispositivos de segurança do local, conforme acima disposto e da existência da Brigada de incêndio;
- 2.5. No entanto, as inspeções da Brigada têm recomendado a Administração prover o local, de mais uma saída, que seria disposta no lado oposto da entrada/saída principal, como saída emergencial, dado a necessidade de evacuação rápida no caso de um sinistro (o que poderia não acontecer nas condições atuais).

3. DESCRIÇÃO DA SOLUÇÃO

- 3.1. Os serviços serão executados no 1º Subsolo do Edifício Sede do Ministério de Minas e Energia, situado a Esplanada dos Ministérios, Bloco “U”, em Brasília/DF;
 - 3.1.1. Existe na ala sul do edifício, um fosso vertical, com secção de 3,90 x 5,10 m, que se inicia no 2º subsolo e se estende até o 9º andar, vedado em 3(três) lados por paredes internas de tijolos e no 4º lado pela esquadria da fachada oeste, que foi originalmente construído para abrigar os dutos de refrigeração circulares verticais do antigo sistema central de ar condicionado, que foi desativado, sendo que no 1º Subsolo, esse fosso é contíguo ao Auditório, conforme plantas em anexo;
 - 3.1.1. Esse fosso já foi adaptado em todos os andares acima do 1º Subsolo, em salas administrativas, com a retirada dos dutos circulares de ar condicionado que perpassava as lajes, com preenchimento das aberturas circulares, com concreto armado;
 - 3.1.2. No entanto, no nível do 1º Subsolo, o fosso não foi objeto de nenhuma intervenção e se apresenta em toda a sua secção, de 3,90 x 5,10 m aberta e que será preenchida com a construção de uma laje de concreto estrutural, que será preparada para servir de uma rota de fuga para uma saída de emergência do Auditório, uma vez que esse faz divisa com esse ambiente, sendo feita a demolição de parte das paredes para a instalação de portas corta-fogo, para viabilizar a evacuação para o corredor do 1º Subsolo, em caso de sinistro;
 - 3.1.3. Da laje de concreto a ser executada:
 - 3.1.3.1. Deverá ter uma espessura e resistência que possa ser uma continuidade da laje do piso do Foyer do Auditório, dado que existe apenas uma parede separando esses espaços;
 - 3.1.3.2. Servirá como ligação do edifício a futura escada externa de emergência a ser edificada na fachada oeste sul, conforme projeto existente no Órgão;
 - 3.1.3.3. Terá acabamento em piso cimentado rústico;
 - 3.1.3.4. As 3(três) paredes internas da seção do fosso, deverão ser rebocadas e pintadas na cor branca, bem como a face interna da esquadria, em esmalte na cor existente;



3.1.3.5. O teto da área a ser objeto de adequação, laje do piso do térreo, deverá ser rebocado e pintado na cor branca.

3.2. Especificações Técnicas dos Serviços e dos Materiais

3.2.1. Dos Serviços e Providencias Iniciais

3.2.1.1. **Instalação de placa** metálica ou de lona de PVC, alusiva aos serviços, em local visível, no gramado adjacente e próximo ao edifício, nas dimensões mínimas de 1,25 x 2,0 metros, para identificação da empresa, dos serviços (valor, datas de início/término, etc.) e do Responsável Técnico conforme exigências da legislação, pintada nas cores a serem definidas pela Fiscalização;

3.2.1.2. Execução de um barracão com painéis de madeira compensada de 10 mm de espessura, junto a fachada oeste do edifício sede do MME, com área mínima de 30,00m², para guarda de materiais/ferramentas, sanitário/banheiro e refeitório, conforme normas regulamentadoras do Ministério do Trabalho e Emprego e recuperação final do local afetado por essas instalações, bem como da legalização dessas instalações junto aos órgãos do GDF, quando do início dos serviços ou a **disponibilização de container** metálico com as mesmas dimensões, com as ligações de água, esgoto e eletricidade, conforme pontos de conexão disponíveis no local, sendo que esses consumos serão ressarcidos ao Órgão pelo critério da área ocupada;

3.2.1.3. Disponibilização de:

- a) Todas as ferramentas, equipamentos e insumos necessários aos serviços;
- b) Uniformes, crachás e EPI's (Equipamentos de Proteção Individual) e EPC's (Equipamentos de Proteção Coletiva) para os funcionários, requeridos na execução dos serviços;

3.2.2. Especificações de materiais e serviços

3.2.2.1. Execução de **tapume** para isolar a obra internamente das outras dependências do edifício, por meio da edificação de 2(duas) paredes em divisória naval, na cor cinza, com porta e ferragens, sendo uma de 3,90 x 3,00 m para isolar o Foyer do Auditório e outra de 1,65 x 3,00 m para isolar o corredor interno oeste do Auditório;

3.2.2.2. Da demolição, do entulho e da sinalização

- a) Antes do início dos serviços a contratada procederá um exame minucioso dos elementos a serem demolidos ou retirados, verificando as prescrições da NBR-5682, considerando ainda, que os serviços serão feitos em uma edificação que está ocupada por pessoas, mobiliário e equipamentos;



- b) A demolição e a retirada serão efetuadas dentro da mais perfeita técnica, tomados os devidos cuidados de forma a se evitar danos ao MME e a terceiros;
- c) Não será permitida a execução dos serviços de demolição e retirada de entulhos no horário normal de funcionamento do Ministério, devendo os mesmos ser executados no final de semana;
- d) O horário para encerramento das atividades acima será às 6:00 hs (exceto no sábado) para que haja tempo hábil para a limpeza (inclusive aspiração do pó) por parte da Contratada, a fim de que os serviços não venham a prejudicar o expediente da repartição, ficando claro que a empresa terceirizada de limpeza do Ministério, por questões contratuais não atuará nesse trabalho;
- e) Para a realização da limpeza, a Contratada deverá utilizar profissionais afetos a esse trabalho e extra obra, não sendo aceitos que ajudantes e serventes da própria obra façam esse trabalho, uma vez que a percepção de limpeza é subjetiva e essa pode ficar subavaliada por esses trabalhadores do local;
- f) O transporte horizontal dos entulhos (bota-fora) será feito pelo corredor do 1º Subsolo e pela Garagem, até o container estacionado no estacionamento externo, passando pelo Portão de Carga da Garagem;
- g) Para esse transporte, deverá ser realizado com a utilização de carrinho de pneu denominado “jirica” ou outro que não apresente rodas e apoio metálico, que possa danificar o piso do corredor do 1º Subsolo e essencialmente o piso da garagem (recentemente executado em piso epóxi);
- h) O trajeto a ser percorrido deverá ser protegido por rolo de papelão ondulado afixado no piso ou dispositivo análogo;
- i) A destinação final de todo o entulho e detritos provenientes das demolições serão executados pela Contratada de acordo com as exigências dos órgãos competentes do Distrito Federal;
- j) Se houver a necessidade de entrega de materiais diretamente ao local da obra por caminhão, essa realizada passando pelo Portão de Carga da Garagem até a doca do Posto de Segurança (S10), localizada no início do corredor do 1º Subsolo, e daí até o local dos serviços, com a utilização de carrinho de pneu denominado “girica” ou outro que não apresente apoio metálico, que possa danificar o piso do corredor do 1º Subsolo sendo necessário que este trajeto seja protegido por tapete usado afixado no piso;



- k) O acesso dos funcionários da Contratada ao local dos serviços será feito pela Portaria Principal, mediante o envio prévio da relação, com nome e documento de identificação;
- l) O local sob intervenção deverá ser sinalizado adequadamente, com o uso de placas/cavaletes e fitas zebreadas, devendo-se tomar todos os cuidados necessários para evitar a dissipação de poeira, partículas, etc., para outros locais da repartição. Essas medidas deverão ser orçadas convenientemente pela licitante;
- m) Demolição e remoção de parte da parede interna de alvenaria existente, rebocada e pintada, transversal, localizada na lateral oeste do Foyer do Auditório para instalação de uma porta corta-fogo P-60 dupla de 160x2,10x0,05 m, completa e para acessar o local para a construção da laje sobre o fosso existente. Área a ser demolida: 2,50 x 2,30 m. Volume de entulho: $2,50 \times 2,30 \times 0,15 \text{ m} = 0,86 \text{ m}^3$;
- n) Demolição e remoção de parte da parede interna de alvenaria existente, rebocada e pintada, localizada no corredor interno oeste do Auditório para instalação de uma porta corta-fogo P-60 simples de 0,90x2,10x0,05 m. Área a ser demolida: 1,20 x 2,30 m. Volume de entulho: $1,20 \times 2,30 \times 0,15 \text{ m} = 0,41 \text{ m}^3$.

3.2.3. Da construção da laje de concreto estrutural, com 15 cm de espessura

- 3.2.3.1. Deverá ser executada uma laje de concreto estrutural, com 15 cm de espessura em toda a secção transversal do fosso, com medidas de 3,90 x 5,10 m, com área de 19,89 m², com resistência de $f_{ck} \geq 300 \text{ kg/cm}^2$ (30 Mpa), que será apoiada nas vigas do fosso e emendada nas lajes adjacentes (com a mesma espessura), com a armadura de ferro sendo soldada na ferragem existente;
- 3.2.3.2. Volume de concreto estimado= $((3,90 \times 5,10) \times 0,15 \text{ espessura da laje}) + 10\% = 3,28 \text{ m}^3$;
- 3.2.3.3. Peso de ferro estimado, considerando 80 kg/1m³ de concreto: $80 \text{ kg/m}^3 \times 3,28 \text{ m}^3 = 262,40 \text{ kg}$;
- 3.2.3.4. Peso do Arame recozido estimado, considerando 0,10kg/kg de ferro: $0,10 \text{ kg/kg} \times 262,40 \text{ kg} = 26,24 \text{ kg}$;
- 3.2.3.5. Área de Fôrma estimada, considerando a taxa de 12 m²/1m³ de concreto: $12 \text{ m}^2/\text{m}^3 \times 3,28 \text{ m}^3 = 39,36 \text{ m}^2$
- 3.2.3.6. Escoramento metálico: 20 m² (área da laje);
- 3.2.3.7. O Projeto Executivo do Cálculo Estrutural deverá ser elaborado pela Contratada, por intermédio de Engenheiro Civil Calculista de Estrutura, que será o Responsável Técnico pela elaboração do PE, que poderá ser o RT para



a execução da obra ou a contratada disponibilizar outro Engenheiro Civil que será o RT pela execução;

3.2.4. Do piso

3.2.4.1. Concluída a laje, será feito o acabamento do piso da saída de emergência (rota de fuga), que será realizado com cimento rustico nivelado, desempenado, antiderrapante, com argamassa industrial pré-preparada, no traço de 1:2, de cimento e areia de rio, com ± 4 cm de espessura, em módulos de 2 metros, separados por juntas plásticas, após será aplicada uma pintura com tinta acrílica, tipo novacor, em duas demãos.

3.2.5. Do teto (laje do térreo)

3.2.5.1. O teto (laje do piso do térreo) será chapiscada com uma mistura líquida de cimento e areia de rio, com traço de 1:2, após será rebocado com argamassa industrial pré-preparada, para em seguida ser emassada com massa PVA conveniente lixada, para posterior receber pintura com tinta látex acrílico, na cor branca, em duas demãos. Área: 20 m²;

3.2.6. Das paredes circundantes

3.2.6.1. As paredes internas circundantes serão chapiscadas com uma mistura líquida de cimento e areia de rio, com traço de 1:2, que após receberão reboco com argamassa industrial pré-preparada, para em seguida ser emassada com massa PVA conveniente lixada, para posterior receber pintura com tinta látex acrílico, na cor branca, em duas demãos. Área= $(5,10+5,10+3,90+3,90) \times 3,00 = 54,00$ m².

3.2.7. Das instalações elétricas

3.2.7.1. Em cada uma das 3(três) paredes de vedação de alvenaria que contorna a laje executada será instalada duas tomadas de corrente normal (F,N,T) de 20 A, com fiação com diâmetro mínimo de # 2,5m² dispostas em eletrodutos flexíveis de aço embutidos na parede, a serem alimentadas do QDL mais próximo existente no corredor do 1º Subsolo, a uma distância aproximada de 15 metros de distância;

3.2.7.2. No teto (laje do piso do térreo) serão instaladas 4(quatro) luminárias de LED, de 36 W, 220 V, de sobrepôr, com 40x75x1200mm, cor branco frio, a serem comandados por sensores de presença e alternativamente por interruptores dispostos nas paredes, localizados próximos as portas de entrada e saída, alimentadas por fiação com diâmetro mínimo de # 2,5m² disposta em eletrodutos aparentes de pvc, tipo condutele da cor cinza;

3.2.8. Das portas corta-fogo

3.2.8.1. Será instalada (chumbada) na parede que faz divisa com Foyer do Auditório, uma porta corta-fogo P-90 dupla de 1,60x2,10x0,05 m, que após será pintada,



com tinta esmalte fosco, em cor vermelha, padrão CBMDF, em duas demãos.
Área de pintura: $2(1,60 \text{ m} \times 2,10 \text{ m}) = 6,72 \text{ m}^2$;

- 3.2.8.2. Será instalada (chumbada) na parede que faz divisa com corredor oeste interno do Auditório, uma porta corta-fogo P-90 simples de $0,90 \times 2,10 \times 0,05$ m, que após será pintada com tinta esmalte fosco, em cor vermelha, padrão CBMDF, em duas demãos. Área de pintura: $2(0,90 \text{ m} \times 2,10 \text{ m}) = 3,78 \text{ m}^2$.

3.2.9. Desmobilização do canteiro

- 3.2.9.1. Executados os serviços será desmobilizado o canteiro com a retiradas das divisórias navais, portas, etc., cuja destinação será dada pela fiscalização, que poderá autorizar o recolhimento ao depósito do órgão ou outra destinação final, conforme o estado físico desses materiais.

3.2.10. Da Limpeza diária e final

- 3.2.10.1. Diariamente durante a execução da obra, ao final do expediente, a Contratada deverá proceder a limpeza do local, recolhendo os entulhos no container estacionado ao lado do estacionamento da Via N-2, bem como realizando a limpeza dos trajetos ao longo corredor do Subsolo e na garagem, que deverá ser feito por profissional qualificado. Quantidade de horas: 66 dias x 1hs por dia = 66 hs;

- 3.2.10.2. Ao final da obra deverá ser feita a limpeza fina, com equipe especializada. Quantidade de horas = 16 hs.

4. DA CLASSIFICAÇÃO DOS SERVIÇOS E FORMA DE SELEÇÃO DO FORNECEDOR

- 4.1. Trata-se de **serviço comum** de engenharia, sem dedicação exclusiva de mão de obra, a ser contratado mediante licitação, na modalidade pregão, em sua forma eletrônica;
- 4.2. Os serviços a serem contratados enquadram-se nos pressupostos do Decreto nº 9.507, de 21 de setembro de 2018, constituindo-se em atividades materiais acessórias, instrumentais ou complementares à área de competência legal do Ministério de Minas e Energia, não inerentes às categorias funcionais abrangidas por seu respectivo plano de cargos;
- 4.3. A prestação dos serviços não gera vínculo empregatício entre os empregados da Contratada e a Administração, vedando-se qualquer relação entre estes que caracterize pessoalidade e subordinação direta;
- 4.4. Do parcelamento do objeto - Nos termos do Inciso IV do Art.15 e do § 1º do Art. 23 da Lei 8666/93 (As obras, serviços e compras efetuadas pela Administração serão divididas em tantas parcelas quantas se comprovarem técnica e economicamente viáveis, procedendo-se à licitação com vistas ao melhor aproveitamento dos recursos disponíveis no mercado e à ampliação da competitividade sem perda da economia de escala), não se aplica, em razão de que as etapas dos serviços são inter-relacionados umas com as outras e em ordem sequencial, não havendo espaço para mais de um prestador, além de que, a responsabilidade técnica pelos trabalhos não pode ser diluída entre vários atores.

5. REQUISITOS DA CONTRATAÇÃO



5.1. Os requisitos da contratação abrangem o seguinte:

5.1.1. A licitação será realizada na modalidade denominada Pregão Eletrônico, nos termos da legislação abaixo e demais condições ao qual o objeto se enquadra:

5.1.1.1 Lei nº 8.666, de 21 de junho de 1993, que institui normas para licitações e contratos da Administração Pública;

5.1.1.2 Decreto nº 3.555, de 08 de agosto de 2000, que aprova o regulamento para a modalidade de licitação denominada pregão, para aquisição de bens e serviços comuns;

5.1.1.3 Lei nº 10.520, de 17 de julho de 2002, que institui modalidade de licitação denominada pregão, para aquisição de bens e serviços comuns;

5.1.1.4 Instrução Normativa nº 01/2010 SLTI/MPOG, de 19 de janeiro de 2010, que dispõe sobre os critérios de sustentabilidade ambiental na aquisição de bens, contratação de serviços ou obras pela Administração Pública Federal;

5.1.1.5 Instrução Normativa nº 05/2017/SEGES/MPDG, de 26 de maio de 2017, que dispõe sobre as regras e diretrizes do procedimento de contratação de serviços sob o regime de execução indireta no âmbito da Administração Pública federal direta, autárquica e fundacional;

5.1.1.6 Decreto de nº 10.024, de 20 de setembro de 2019, que regulamenta o pregão, na forma eletrônica, para aquisição de bens e serviços comuns, incluídos os serviços comuns de engenharia;

5.1.1.7 Decreto nº 10.183, de 20 de dezembro de 2019, que alterou o Decreto nº 9.507, de 21 de setembro de 2018, que dispõe sobre a execução indireta, mediante contratação, de serviços da administração pública federal direta, autárquica e fundacional e das empresas públicas e das sociedades de economia mista controladas pela União;

5.1.1.8 O objeto a ser contratado enquadra-se na categoria de bens e serviços comuns, inclusive de serviços comuns de engenharia, de que trata o Decreto nº 10.024/2019, por possuir padrões de desempenho e características gerais e específicas, usualmente, encontradas no mercado, podendo, portanto, ser licitado por meio da modalidade Pregão;

5.1.2. Normas da Associação Brasileira de Normas Técnicas – ABNT, dentre elas:

5.1.2.1. ABNT NBR 5682/1977 - Contratação, execução e supervisão de demolições;

5.1.2.2. ABNT NBR 14931 – Execução de Estruturas de Concreto, 30 de abril de 2004;

5.1.2.3. ABNT NBR 6118/2014 - Projeto de estruturas de concreto;

5.1.2.4. ABNT NBR 9050 – Acessibilidade a edificações, mobiliário, espaços e equipamentos urbanos, 31 de maio de 2004;

5.1.2.5. ABNT NBR 16280 – Reforma em edificações, de 19 de setembro de 2015;



- 5.1.2.6. ABNT NBR 6120/2019 - Ações para o cálculo de estruturas de edificações;
- 5.1.3. CBMDF – Corpo de Bombeiros Militar do Distrito Federal - NORMA TÉCNICA Nº 10/2015 – SAÍDAS DE EMERGÊNCIA;
- 5.1.4. Normas Regulamentadoras do extinto Ministério do Trabalho e Emprego (NR 01 - Disposições Gerais, NR 04 - Serviços Especializados em Engenharia de Segurança e em Medicina do Trabalho, NR 33 – Segurança e Saúde no Trabalho em Espaços Confinados e NR 35 – Trabalho em altura);
- 5.1.5. Código de Edificações do Distrito Federal (Decreto Nº 39.272 de 02/08/2018, que Regulamenta a Lei nº 6.138, de 26 de abril de 2018, que dispõe sobre o Código de Edificações do Distrito Federal - COE/DF, e dá outras providências);
- 5.1.6. Lei 10.098/2000, de 19 de dezembro de 2000 – Acessibilidade Portadores de Necessidades Especiais – PNE;
- 5.1.7. Lei Federal de Acessibilidade (Lei 13.146, de 6 de julho de 2015 – Lei Brasileira de Inclusão da Pessoa com Deficiência (Estatuto da Pessoa com Deficiência));
- 5.2. O contrato será por Escopo com prazo determinado para execução, quando o contratado deverá entregar para a Administração o objeto pactuado;
- 5.3. Os critérios e práticas de sustentabilidade serão baseados na Instrução Normativa nº 01/2010 SLTI/MPOG, de 19 de janeiro de 2010, que dispõe sobre os critérios de sustentabilidade ambiental na aquisição de bens, contratação de serviços ou obras pela Administração Pública Federal;
- 5.4. A duração do contrato será de **180 (cento e oitenta) dias**;
- 5.5. Não haverá eventual necessidade de transição gradual com transferência de conhecimento, tecnologia e técnicas empregadas;
- 5.6. Declaração do licitante de que tem pleno conhecimento das condições necessárias para o cumprimento do contrato;
- 5.7. As obrigações da Contratada e Contratante estão previstas neste Termo de Referência.

6. VISTORIA

- 6.1. Para o correto dimensionamento e elaboração de sua proposta, a licitante deverá realizar vistoria nas instalações do local da execução dos serviços, acompanhado por servidor designado para esse fim, de segunda à sexta-feira, das 9:00 horas às 17:00 horas, devendo o agendamento ser efetuado previamente pelo telefone (61) 2032-5703;
- 6.2. O prazo para vistoria iniciar-se-á no dia útil seguinte ao da publicação do Edital, estendendo-se até o dia útil anterior à data prevista para a abertura da sessão pública;
- 6.3. Para a vistoria o licitante, ou o seu representante legal, deverá estar devidamente identificado, apresentando documento de identidade civil e documento expedido pela empresa comprovando sua habilitação para a realização da vistoria;



- 6.4. Recomenda-se que a vistoria seja efetuada por técnico especializado do quadro de pessoal da licitante;
- 6.5. A licitante poderá vistoriar as instalações que ficam no edifício sede dos Ministérios de Minas e Energia e do Ministério do Turismo, situado na Esplanada dos Ministérios, Bloco “U”, em Brasília/DF;
- 6.6. Por ocasião da vistoria, ao licitante, ou ao seu representante legal, poderá ser entregue CD-ROM, “pen-drive” ou outra forma compatível de reprodução, contendo as informações relativas ao objeto da licitação, para que a empresa tenha condições de bem elaborar sua proposta;
- 6.7. A não realização da vistoria, quando facultativa, não poderá embasar posteriores alegações de desconhecimento das instalações, dúvidas ou esquecimentos de quaisquer detalhes dos locais da prestação dos serviços, devendo a licitante vencedora assumir os ônus dos serviços decorrentes;
- 6.8. A licitante deverá declarar que tomou conhecimento de todas as informações e das condições locais para o cumprimento das obrigações objeto da licitação.

7. MODELO DE EXECUÇÃO DO OBJETO

- 7.1. A execução do objeto seguirá a seguinte dinâmica:
 - 7.1.1. Será iniciada tomando como referência a data de assinatura do contrato;
 - 7.1.2. O **prazo** para a execução dos serviços será de até **90 (noventa) dias** a contar da data de assinatura do contrato ou documento equivalente, podendo ser prorrogado por mais 30(trinta) dias mediante pedido fundamentado, que poderá ser aceito ou não pela fiscalização;
 - 7.1.3. O prazo acima mencionado poderá ser prorrogado por um período de até 30(trinta) dias, desde que a justificativa seja encaminhada com antecedência, por escrito, e aceita pela Administração;
 - 7.1.4. O prazo da **vigência do contrato será de 180 (cento e oitenta) dias** a contar da data de assinatura do contrato;
- 7.2. Quando os serviços contratados forem concluídos, caberá à Contratada apresentar a comunicação escrita informando o fato à fiscalização do Contratante, a qual competirá, no prazo de até 5(cinco) dias, a verificação dos serviços executados, para fins de **recebimento provisório**;
- 7.3. O Contratante realizará inspeção minuciosa nos serviços executados, com a finalidade de verificar a sua adequação ao objeto e revisões finais que se fizerem necessários;
- 7.4. Após tal inspeção, será lavrado Termo de Recebimento Provisório, em 02 (duas) vias de igual teor e forma, ambas assinadas pela fiscalização, relatando as eventuais pendências verificadas;
- 7.5. A Contratada fica obrigada a reparar e/ou corrigir, às suas expensas, no todo ou em parte, o objeto em que se verificarem vícios, defeitos ou incorreções resultantes da elaboração, cabendo à fiscalização não atestar a última e/ou única medição de serviços até que sejam



sanadas todas as eventuais pendências que possam vir a ser apontadas no Termo de Recebimento Provisório;

- 7.6. O Termo de Recebimento Definitivo dos serviços contratados será lavrado em até 30 (trinta) dias após a lavratura do Termo de Recebimento Provisório, pelo Fiscal do Contrato, desde que tenham sido devidamente atendidas todas as exigências da fiscalização quanto às pendências observadas e somente após solucionadas todas as reclamações porventura feitas na execução do contrato;
- 7.7. Na hipótese de a verificação a que se refere o parágrafo anterior não ser procedida tempestivamente, reputar-se-á como realizada, consumando-se o recebimento definitivo no dia do esgotamento do prazo, desde que o fato seja comunicado à Contratante nos 15(quinze) dias anteriores à exaustão do prazo;
- 7.8. O recebimento definitivo do objeto licitado não exime a Contratada, em qualquer época, das garantias concedidas e das responsabilidades assumidas em contrato e por força das disposições legais em vigor (Lei nº 10.406, de 2002);
- 7.9. Os serviços poderão ser rejeitados, no todo ou em parte, quando em desacordo com as especificações constantes neste Termo de Referência e na proposta, devendo ser corrigidos/refeitos/substituídos no prazo fixado pelo fiscal do contrato, às custas da contratada, sem prejuízo da aplicação de penalidades.

8. MODELO DE GESTÃO DO CONTRATO E CRITÉRIOS DE MEDIÇÃO

8.1. A gestão do contrato será realizada:

8.1.1. Pelo Fiscal Técnico do Contrato, nomeado de conformidade com o Art. 67 da Lei 8666/93, que será o responsável, dentre outras, pelas seguintes atribuições:

8.1.1.1 Realizar a fiscalização e acompanhamento do andamento dos trabalhos;

8.1.1.2 Atestar a execução física dos serviços, sob o ponto de vista da qualidade, prazo e quantidades, de conformidade com as especificações constantes deste TR;

8.1.1.3 Atestar a fatura para pagamento;

8.1.2. Pelo Gestor de Contrato, que será o responsável pelas providencias relativas a gestão das cláusulas contratuais e processamento do pagamento à Contratada;

8.1.3. A comunicação, entre o Contratante e a Contratada será feita, obedecendo as seguintes regras:

8.1.3.1. Junto ao local dos serviços - pelo Fiscal de Contrato junto ao Preposto indicado pela Contratada e aceito pelo Contratante, que será o responsável pela execução dos serviços;

8.1.3.2. Pelos Fiscal e Gestor de Contrato junto ao Preposto, para os demais assuntos relativos aos aspectos administrativos contratuais;

8.1.4. Critérios de medição dos serviços:



- 8.1.4.1. Os serviços serão executados e medidos conforme Planilha de Custos e Formação de Preços e Cronograma Físico-Financeiro dispostos no contrato;
- 8.1.4.2. O procedimento de avaliação dos serviços deverá ser realizado periodicamente pela fiscalização do contrato, gerando relatórios mensais de prestação de serviços executados, que poderão ser realizados de forma eletrônica, salvados/anexados no processo mãe;
- 8.1.4.3. A retenção ou glosa no pagamento, sem prejuízo das sanções cabíveis, ocorrerá quando a Contratada não produzir os resultados, deixar de executar ou não executar com a qualidade mínima exigida as atividades contratadas; deixar de utilizar materiais e recursos humanos exigidos para a execução do serviço, ou utilizá-los com qualidade ou quantidade inferior à demandada.

9. MATERIAIS A SEREM DISPONIBILIZADOS

- 9.1. Para a perfeita execução dos serviços, a Contratada deverá disponibilizar os materiais, equipamentos, ferramentas, utensílios e mão-de-obra necessárias para a obtenção do objeto, conforme definidos na planilha das especificações dos serviços e materiais.

10. OBRIGAÇÕES DO CONTRATANTE

- 10.1. Exigir o cumprimento de todas as obrigações assumidas pela Contratada, de acordo com as cláusulas contratuais e os termos de sua proposta;
- 10.2. Exercer o acompanhamento e a fiscalização dos serviços, por servidor ou comissão especialmente designada, anotando em registro próprio as falhas detectadas, indicando dia, mês e ano, bem como o nome dos empregados eventualmente envolvidos, encaminhando os apontamentos à autoridade competente para as providências cabíveis;
- 10.3. Notificar a Contratada por escrito da ocorrência de eventuais imperfeições, falhas ou irregularidades constatadas no curso da execução dos serviços, fixando prazo para a sua correção, certificando-se de que as soluções por ela propostas sejam as mais adequadas;
- 10.4. Pagar à Contratada o valor resultante da prestação do serviço, conforme cronograma físico-financeiro, se for o caso;
- 10.5. Efetuar as retenções tributárias devidas sobre o valor da fatura de serviços da Contratada, em conformidade com o Anexo XI, Item 6 da IN SEGES/MP nº 5/2017;
- 10.6. Não praticar atos de ingerência na administração da Contratada, tais como:
 - 10.6.1. Exercer o poder de mando sobre o(s) empregado(s) da Contratada, devendo reportar-se somente ao preposto ou responsável por ela indicado;
 - 10.6.2. Direcionar a contratação de pessoas para trabalhar na empresa Contratada;
 - 10.6.3. Promover ou aceitar o desvio de funções dos trabalhadores da Contratada, mediante a utilização destes em atividades distintas daquelas previstas no objeto da contratação e em relação à função específica para a qual o trabalhador foi contratado; e



- 10.7. Fornecer por escrito as informações necessárias para o desenvolvimento dos serviços objeto do contrato;
- 10.8. Realizar avaliações periódicas da qualidade dos serviços, após seu recebimento;
- 10.9. Cientificar o órgão de representação judicial da Advocacia-Geral da União para adoção das medidas cabíveis quando do descumprimento das obrigações pela Contratada;
- 10.10. Arquivamento, entre outros documentos, de projetos, "as built", especificações técnicas, orçamentos, termos de recebimento, contratos e aditamentos, relatórios de inspeções técnicas após o recebimento do serviço e notificações expedidas;
- 10.11. Exigir da Contratada que providencie a seguinte documentação como condição indispensável para o recebimento definitivo de objeto, quando for o caso:
 - 10.11.1. "as built", elaborado pelo responsável por sua execução;
 - 10.11.2. A reparação dos vícios verificados dentro do prazo de garantia do serviço, tendo em vista o direito assegurado à Contratante no art. 69 da Lei nº 8.666/93 e no art. 12 da Lei nº 8.078/90 (Código de Defesa do Consumidor);
- 10.12. Fiscalizar o cumprimento dos requisitos legais quando a contratada houver se beneficiado da preferência estabelecida pelo art. 3º, § 5º, da Lei nº 8.666, de 1993.

11. OBRIGAÇÕES DA CONTRATADA

- 11.1. Executar os serviços conforme as especificações deste Termo de Referência e de sua proposta, com a alocação dos empregados necessários ao perfeito cumprimento das cláusulas contratuais, além de fornecer e utilizar os materiais e equipamentos, ferramentas e utensílios necessários, na qualidade e quantidade mínimas especificadas neste Termo de Referência e em sua proposta;
- 11.2. Reparar, corrigir, remover ou substituir, às suas expensas, no total ou em parte, no prazo fixado pelo fiscal do contrato, os serviços efetuados em que se verificarem vícios, defeitos ou incorreções resultantes da execução ou dos materiais empregados;
- 11.3. Responsabilizar-se pelos vícios e danos decorrentes da execução do objeto, de acordo com os artigos 14 e 17 a 27, do Código de Defesa do Consumidor (Lei nº 8.078, de 1990), ficando a Contratante autorizada a descontar da garantia prestada, caso exigida no edital, ou dos pagamentos devidos à Contratada, o valor correspondente aos danos sofridos;
- 11.4. Utilizar empregados habilitados e com conhecimentos básicos dos serviços a serem executados, em conformidade com as normas e determinações em vigor;
- 11.5. Vedar a utilização, na execução dos serviços, de empregado que seja familiar de agente público ocupante de cargo em comissão ou função de confiança no órgão Contratante, nos termos do artigo 7º do Decreto nº 7.203, de 2010;
- 11.6. Quando não for possível a verificação da regularidade no Sistema de Cadastro de Fornecedores – SICAF, a empresa contratada deverá entregar ao setor responsável pela fiscalização do contrato, até o dia trinta do mês seguinte ao da prestação dos serviços, os seguintes documentos: 1) prova de regularidade relativa à Seguridade Social; 2) certidão



- conjunta relativa aos tributos federais e à Dívida Ativa da União; 3) certidões que comprovem a regularidade perante as Fazendas Estadual, Distrital e Municipal do domicílio ou sede do contratado; 4) Certidão de Regularidade do FGTS – CRF; e 5) Certidão Negativa de Débitos Trabalhistas – CNDT, conforme alínea "c" do item 10.2 do Anexo VIII-B da IN SEGES/MP n. 5/2017;
- 11.7. Responsabilizar-se pelo cumprimento das obrigações previstas em Acordo, Convenção, Dissídio Coletivo de Trabalho ou equivalentes das categorias abrangidas pelo contrato, por todas as obrigações trabalhistas, sociais, previdenciárias, tributárias e as demais previstas em legislação específica, cuja inadimplência não transfere a responsabilidade à Contratante;
 - 11.8. Comunicar ao Fiscal do contrato, no prazo de 24 (vinte e quatro) horas, qualquer ocorrência anormal ou acidente que se verifique no local dos serviços;
 - 11.9. Assegurar aos seus trabalhadores ambiente de trabalho, inclusive equipamentos e instalações, em condições adequadas ao cumprimento das normas de saúde, segurança e bem-estar no trabalho;
 - 11.10. Prestar todo esclarecimento ou informação solicitada pela Contratante ou por seus prepostos, garantindo-lhes o acesso, a qualquer tempo, ao local dos trabalhos, bem como aos documentos relativos à execução do empreendimento;
 - 11.11. Paralisar, por determinação da Contratante, qualquer atividade que não esteja sendo executada de acordo com a boa técnica ou que ponha em risco a segurança de pessoas ou bens de terceiros;
 - 11.12. Promover a guarda, manutenção e vigilância de materiais, ferramentas, e tudo o que for necessário à execução dos serviços, durante a vigência do contrato;
 - 11.13. Promover a organização técnica e administrativa dos serviços, de modo a conduzi-los eficaz e eficientemente, de acordo com os documentos e especificações que integram este Termo de Referência, no prazo determinado;
 - 11.14. Conduzir os trabalhos com estrita observância às normas da legislação pertinente, cumprindo as determinações dos Poderes Públicos, mantendo sempre limpo o local dos serviços e nas melhores condições de segurança, higiene e disciplina;
 - 11.15. Submeter previamente, por escrito, à Contratante, para análise e aprovação, quaisquer mudanças nos métodos executivos que fujam às especificações do memorial descritivo;
 - 11.16. Não permitir a utilização de qualquer trabalho do menor de dezesseis anos, exceto na condição de aprendiz para os maiores de quatorze anos; nem permitir a utilização do trabalho do menor de dezoito anos em trabalho noturno, perigoso ou insalubre;
 - 11.17. Manter durante toda a vigência do contrato, em compatibilidade com as obrigações assumidas, todas as condições de habilitação e qualificação exigidas na licitação;
 - 11.18. Cumprir, durante todo o período de execução do contrato, a reserva de cargos prevista em lei para pessoa com deficiência ou para reabilitado da Previdência Social, bem como as regras de acessibilidade previstas na legislação, quando a contratada houver se beneficiado da preferência estabelecida pela Lei nº 13.146, de 2015;



- 11.19. Guardar sigilo sobre todas as informações obtidas em decorrência do cumprimento do contrato;
- 11.20. Arcar com o ônus decorrente de eventual equívoco no dimensionamento dos quantitativos de sua proposta, inclusive quanto aos custos variáveis decorrentes de fatores futuros e incertos, tais como os valores providos com o quantitativo de vale transporte, devendo complementá-los, caso o previsto inicialmente em sua proposta não seja satisfatório para o atendimento do objeto da licitação, exceto quando ocorrer algum dos eventos arrolados nos incisos do § 1º do art. 57 da Lei nº 8.666, de 1993;
- 11.21. Cumprir, além dos postulados legais vigentes de âmbito federal, estadual ou municipal, as normas de segurança da Contratante;
- 11.22. Prestar os serviços dentro dos parâmetros e rotinas estabelecidos, fornecendo todos os materiais, equipamentos e utensílios em quantidade, qualidade e tecnologia adequadas, com a observância às recomendações aceitas pela boa técnica, normas e legislação;
- 11.23. Assegurar à Contratante, em conformidade com o previsto no subitem 6.1, “a” e “b”, do Anexo VII – F da Instrução Normativa SEGES/MP nº 5, de 25/05/2017:
 - 11.23.1. O direito de propriedade intelectual dos produtos desenvolvidos, inclusive sobre as eventuais adequações e atualizações que vierem a ser realizadas, logo após o recebimento de cada parcela, de forma permanente, permitindo à Contratante distribuir, alterar e utilizar os mesmos sem limitações;
 - 11.23.2. Os direitos autorais da solução, do projeto, de suas especificações técnicas, da documentação produzida e congêneres, e de todos os demais produtos gerados na execução do contrato, inclusive aqueles produzidos por terceiros subcontratados, ficando proibida a sua utilização sem que exista autorização expressa da Contratante, sob pena de multa, sem prejuízo das sanções civis e penais cabíveis;
- 11.24. Manter os empregados nos horários predeterminados pela Contratante;
- 11.25. Apresentar os empregados devidamente identificados por meio de crachá;
- 11.26. Apresentar à Contratante, quando for o caso, a relação nominal dos empregados que adentrarão no órgão para a execução do serviço;
- 11.27. Observar os preceitos da legislação sobre a jornada de trabalho, conforme a categoria profissional;
- 11.28. Atender às solicitações da Contratante quanto à substituição dos empregados alocados, no prazo fixado pela fiscalização do contrato, nos casos em que ficar constatado descumprimento das obrigações relativas à execução do serviço, conforme descrito neste Termo de Referência;
- 11.29. Instruir seus empregados quanto à necessidade de acatar as Normas Internas da Contratante;



- 11.30. Instruir seus empregados a respeito das atividades a serem desempenhadas, alertando-os a não executarem atividades não abrangidas pelo contrato, devendo a Contratada relatar à Contratante toda e qualquer ocorrência neste sentido, a fim de evitar desvio de função;
- 11.31. Manter preposto aceito pela Contratante nos horários e locais de prestação de serviço para representá-la na execução do contrato com capacidade para tomar decisões compatíveis com os compromissos assumidos;
- 11.32. Instruir os seus empregados, quanto à prevenção de incêndios nas áreas da Contratante;
- 11.33. Adotar as providências e precauções necessárias, inclusive consulta nos respectivos órgãos, se necessário for, a fim de que não venham a ser danificadas as redes hidrossanitárias, elétricas e de comunicação;
- 11.34. Providenciar junto ao CREA-DF a Anotação de Responsabilidade Técnica (ART) referente ao objeto do contrato e especialidades pertinentes, nos termos da Lei nº 6.496/77;
- 11.35. Obter junto aos órgãos competentes, conforme o caso, as licenças necessárias e demais documentos e autorizações exigíveis, na forma da legislação aplicável;
- 11.36. Elaborar o Diário de Obra, podendo ser eletrônico, incluindo diariamente, pelo Engenheiro preposto responsável, as informações sobre o andamento do empreendimento, tais como, número de funcionários, de equipamentos, condições de trabalho, condições meteorológicas, serviços executados, registro de ocorrências e outros fatos relacionados, bem como os comunicados à Fiscalização e situação das atividades em relação ao cronograma previsto;
- 11.37. Refazer, às suas expensas, os trabalhos executados em desacordo com o estabelecido no instrumento contratual, neste Termo de Referência e seus anexos, bem como substituir aqueles realizados com materiais defeituosos ou com vício de construção, pelo prazo de 05 (cinco) anos, contado da data de emissão do Termo de Recebimento Definitivo;
- 11.38. Utilizar somente matéria-prima florestal procedente, nos termos do artigo 11 do Decreto nº 5.975, de 2006, de: (a) manejo florestal, realizado por meio de Plano de Manejo Florestal Sustentável - PMFS devidamente aprovado pelo órgão competente do Sistema Nacional do Meio Ambiente - SISNAMA; (b) supressão da vegetação natural, devidamente autorizada pelo órgão competente do Sistema Nacional do Meio Ambiente - SISNAMA; (c) florestas plantadas; e (d) outras fontes de biomassa florestal, definidas em normas específicas do órgão ambiental competente;
- 11.39. Comprovar a procedência legal dos produtos ou subprodutos florestais utilizados em cada etapa da execução contratual, nos termos do artigo 4º, inciso IX, da Instrução Normativa SLTI/MP nº 1, de 19/01/2010, por ocasião da respectiva medição, mediante a apresentação dos seguintes documentos, conforme o caso:
 - 11.39.1. Cópias autenticadas das notas fiscais de aquisição dos produtos ou subprodutos florestais;
 - 11.39.2. Cópia dos Comprovantes de Registro do fornecedor e do transportador dos produtos ou subprodutos florestais junto ao Cadastro Técnico Federal de Atividades



- Potencialmente Poluidoras ou Utilizadoras de Recursos Ambientais - CTF, mantido pelo IBAMA, quando tal inscrição for obrigatória, acompanhados dos respectivos Certificados de Regularidade válidos, conforme artigo 17, inciso II, da Lei nº 6.938, de 1981, e Instrução Normativa IBAMA nº 05, de 15/03/2014, e legislação correlata;
- 11.39.3. Documento de Origem Florestal – DOF, instituído pela Portaria nº 253, de 18/08/2006, do Ministério do Meio Ambiente, e Instrução Normativa IBAMA nº 21, de 24/12/2014, quando se tratar de produtos ou subprodutos florestais de origem nativa cujo transporte e armazenamento exijam a emissão de tal licença obrigatória;
- 11.39.3.1. Caso os produtos ou subprodutos florestais utilizados na execução contratual tenham origem em Estado que possua documento de controle próprio, a CONTRATADA deverá apresentá-lo, em complementação ao DOF, a fim de demonstrar a regularidade do transporte e armazenamento nos limites do território estadual;
- 11.40. Observar as diretrizes, critérios e procedimentos para a gestão dos resíduos da construção civil estabelecidos na Resolução nº 307, de 05/07/2002, com as alterações posteriores, do Conselho Nacional de Meio Ambiente - CONAMA, conforme artigo 4º, §§ 2º e 3º, da Instrução Normativa SLTI/MP nº 1, de 19/01/2010, nos seguintes termos:
- 11.40.1. O gerenciamento dos resíduos originários da contratação deverá obedecer às diretrizes técnicas e procedimentos do Programa Municipal de Gerenciamento de Resíduos da Construção Civil, ou do Projeto de Gerenciamento de Resíduos da Construção Civil apresentado ao órgão competente, conforme o caso;
- 11.40.2. Nos termos dos artigos 3º e 10º da Resolução CONAMA nº 307, de 05/07/2002, a CONTRATADA deverá providenciar a destinação ambientalmente adequada dos resíduos da construção civil originários da contratação, obedecendo, no que couber, aos seguintes procedimentos:
- 11.40.2.1. Resíduos Classe A (reutilizáveis ou recicláveis como agregados): deverão ser reutilizados ou reciclados na forma de agregados, ou encaminhados a aterros de resíduos classe A de preservação de material para usos futuros;
- 11.40.2.2. Resíduos Classe B (recicláveis para outras destinações): deverão ser reutilizados, reciclados ou encaminhados a áreas de armazenamento temporário, sendo dispostos de modo a permitir a sua utilização ou reciclagem futura;
- 11.40.2.3. Resíduos Classe C (para os quais não foram desenvolvidas tecnologias ou aplicações economicamente viáveis que permitam a sua reciclagem/recuperação): deverão ser armazenados, transportados e destinados em conformidade com as normas técnicas específicas;



- 11.40.2.4. Resíduos Classe D (perigosos, contaminados ou prejudiciais à saúde): deverão ser armazenados, transportados, reutilizados e destinados em conformidade com as normas técnicas específicas;
- 11.40.3. Em nenhuma hipótese a Contratada poderá dispor os resíduos originários da contratação em aterros de resíduos sólidos urbanos, áreas de “bota fora”, encostas, corpos d’água, lotes vagos e áreas protegidas por Lei, bem como em áreas não licenciadas;
- 11.40.4. Para fins de fiscalização do fiel cumprimento do Programa Municipal de Gerenciamento de Resíduos da Construção Civil, ou do Projeto de Gerenciamento de Resíduos da Construção Civil, conforme o caso, a contratada comprovará, sob pena de multa, que todos os resíduos removidos estão acompanhados de Controle de Transporte de Resíduos, em conformidade com as normas da Agência Brasileira de Normas Técnicas - ABNT, ABNT NBR ns. 15.112, 15.113, 15.114, 15.115 e 15.116, de 2004;
- 11.41. Observar as seguintes diretrizes de caráter ambiental:
- 11.41.1. Qualquer instalação, equipamento ou processo, situado em local fixo, que libere ou emita matéria para a atmosfera, por emissão pontual ou fugitiva, utilizado na execução contratual, deverá respeitar os limites máximos de emissão de poluentes admitidos na Resolução CONAMA n° 382, de 26/12/2006, e legislação correlata, de acordo com o poluente e o tipo de fonte;
- 11.41.2. Na execução contratual, conforme o caso, a emissão de ruídos não poderá ultrapassar os níveis considerados aceitáveis pela Norma NBR-10.151 - Avaliação do Ruído em Áreas Habitadas visando o conforto da comunidade, da Associação Brasileira de Normas Técnicas - ABNT, ou aqueles estabelecidos na NBR-10.152 - Níveis de Ruído para conforto acústico, da Associação Brasileira de Normas Técnicas - ABNT, nos termos da Resolução CONAMA n° 01, de 08/03/90, e legislação correlata;
- 11.41.3. Nos termos do artigo 4°, § 3°, da Instrução Normativa SLTI/MP n° 1, de 19/01/2010, deverão ser utilizados, na execução contratual, agregados reciclados, sempre que existir a oferta de tais materiais, capacidade de suprimento e custo inferior em relação aos agregados naturais, inserindo-se na planilha de formação de preços os custos correspondentes;
- 11.42. Responder por qualquer acidente de trabalho na execução dos serviços, por uso indevido de patentes registradas em nome de terceiros, por danos resultantes de defeitos ou incorreções dos serviços ou dos bens da Contratante, de seus funcionários ou de terceiros, ainda que ocorridos em via pública junto ao serviço de engenharia;
- 11.43. Realizar, conforme o caso, por meio de laboratórios previamente aprovados pela fiscalização e sob suas custas, os testes, ensaios, exames e provas necessárias ao controle de qualidade



dos materiais, serviços e equipamentos a serem aplicados nos trabalhos, conforme procedimento previsto neste Termo de Referência e demais documentos anexos;

- 11.44. Providenciar, conforme o caso, as ligações definitivas das utilidades previstas no projeto (água, esgoto, gás, energia elétrica, telefone, etc.), bem como atuar junto aos órgãos federais, estaduais e municipais e concessionárias de serviços públicos para a obtenção de licenças e regularização dos serviços e atividades concluídas (ex.: Habite-se, Licença Ambiental de Operação etc.);
- 11.45. Em se tratando do regime empreitada por preço global ou empreitada integral a participação na licitação ou a assinatura do contrato implica a concordância do licitante ou contratado com a adequação de todos os projetos anexos ao edital, de modo que eventuais alegações de falhas ou omissões em qualquer das peças, orçamentos, plantas, especificações, memoriais e estudos técnicos preliminares dos projetos não poderão ultrapassar, no seu conjunto, a dez por cento do valor total do futuro contrato, nos termos do art. 13, II do Decreto nº 7.983/2013;
- 11.46. Em se tratando de atividades que envolvam serviços de natureza intelectual, após a assinatura do contrato, a contratada deverá participar de reunião inicial, devidamente registrada em Ata, para dar início à execução do serviço, com o esclarecimento das obrigações contratuais, em que estejam presentes os técnicos responsáveis pela elaboração do termo de referência, o gestor do contrato, o fiscal técnico do contrato, o fiscal administrativo do contrato, se houver, os técnicos da área requisitante, o preposto da empresa e os gerentes das áreas que executarão os serviços contratados;
- 11.47. Empregar materiais novos, comprovadamente de primeira qualidade, padrão “A”, reconhecidos nacionalmente como de boa qualidade e aceitabilidade, referenciados como líderes no mercado, não sendo aceitos, sob pretexto nenhum, materiais classificados como comerciais, extras ou de qualidade inferior, com a alegação de menor preço;
- 11.48. No caso da utilização de materiais importados, os mesmos deverão estar com toda a documentação que os legalize no País, principalmente quanto ao cumprimento das normas da ABNT e INMETRO, e que previamente a aplicação, deverão ser submetidos à Fiscalização.

12. DA SUBCONTRATAÇÃO

- 12.1. Não será admitida a subcontratação do objeto licitatório.

13. ALTERAÇÃO SUBJETIVA

- 13.1. É admissível a fusão, cisão ou incorporação da contratada com/em outra pessoa jurídica, desde que sejam observados pela nova pessoa jurídica todos os requisitos de habilitação exigidos na licitação original; sejam mantidas as demais cláusulas e condições do contrato; não haja prejuízo à execução do objeto pactuado e haja a anuência expressa da Administração à continuidade do contrato.



14. CONTROLE E FISCALIZAÇÃO DA EXECUÇÃO

- 14.1. O acompanhamento e a fiscalização da execução do contrato consistem na verificação da conformidade da prestação dos serviços, dos materiais, técnicas e equipamentos empregados, de forma a assegurar o perfeito cumprimento do ajuste, que serão exercidos por um ou mais representantes da Contratante, especialmente designados, na forma dos arts. 67 e 73 da Lei nº 8.666, de 1993;
- 14.2. O representante da Contratante deverá ter a qualificação necessária para o acompanhamento e controle da execução dos serviços e do contrato;
- 14.3. A verificação da adequação da prestação do serviço deverá ser realizada com base nos critérios previstos neste Termo de Referência;
- 14.4. A fiscalização do contrato, ao verificar que houve subdimensionamento da produtividade pactuada, sem perda da qualidade na execução do serviço, deverá comunicar à autoridade responsável para que esta promova a adequação contratual à produtividade efetivamente realizada, respeitando-se os limites de alteração dos valores contratuais previstos no § 1º do artigo 65 da Lei nº 8.666, de 1993;
- 14.5. A conformidade do material/técnica/equipamento a ser utilizado na execução dos serviços deverá ser verificada juntamente com o documento da Contratada que contenha a relação detalhada dos mesmos, de acordo com o estabelecido neste Termo de Referência, informando as respectivas quantidades e especificações técnicas, tais como: marca, qualidade e forma de uso;
- 14.6. O representante da Contratante deverá promover o registro das ocorrências verificadas, na forma escrita ou digital, adotando as providências necessárias ao fiel cumprimento das cláusulas contratuais, conforme o disposto nos §§ 1º e 2º do art. 67 da Lei nº 8.666, de 1993;
- 14.7. O descumprimento total ou parcial das obrigações e responsabilidades assumidas pela Contratada, sobretudo quanto às obrigações e encargos sociais e trabalhistas, ensejará a aplicação de sanções administrativas, previstas neste Termo de Referência e na legislação vigente, podendo culminar em rescisão contratual, conforme disposto nos artigos 77 e 87 da Lei nº 8.666, de 1993;
- 14.8. As atividades de gestão e fiscalização da execução contratual devem ser realizadas de forma preventiva, rotineira e sistemática, podendo ser exercidas por servidores, equipe de fiscalização ou único servidor, desde que, no exercício dessas atribuições, fique assegurada a distinção dessas atividades e, em razão do volume de trabalho, não comprometa o desempenho de todas as ações relacionadas à Gestão do Contrato;
- 14.9. A fiscalização técnica dos contratos avaliará constantemente a execução do objeto, devendo haver o redimensionamento no pagamento com base nos indicadores estabelecidos, sempre que a CONTRATADA:
 - 14.9.1. não produzir os resultados, deixar de executar, ou não executar com a qualidade mínima exigida as atividades contratadas; ou



- 14.9.2. deixar de utilizar materiais e recursos humanos exigidos para a execução do serviço, ou utilizá-los com qualidade ou quantidade inferior à demandada;
- 14.10. Durante a execução do objeto, o fiscal técnico deverá monitorar constantemente o nível de qualidade dos serviços para evitar a sua degeneração, devendo intervir para requerer à CONTRATADA a correção das faltas, falhas e irregularidades constatadas;
- 14.11. O fiscal técnico deverá apresentar ao preposto da CONTRATADA a avaliação da execução do objeto ou, se for o caso, a avaliação de desempenho e qualidade da prestação dos serviços realizada;
- 14.12. Em hipótese alguma, será admitido que a própria CONTRATADA materialize a avaliação de desempenho e qualidade da prestação dos serviços realizada;
- 14.13. A CONTRATADA poderá apresentar justificativa para a prestação do serviço com menor nível de conformidade, que poderá ser aceita pelo fiscal técnico, desde que comprovada a excepcionalidade da ocorrência, resultante exclusivamente de fatores imprevisíveis e alheios ao controle do prestador;
- 14.14. Na hipótese de comportamento contínuo de desconformidade da prestação do serviço em relação à qualidade exigida, bem como quando esta ultrapassar os níveis mínimos toleráveis previstos nos indicadores, além dos fatores redutores, devem ser aplicadas as sanções à CONTRATADA de acordo com as regras previstas no ato convocatório;
- 14.15. O fiscal técnico poderá realizar avaliação diária, semanal ou mensal, desde que o período escolhido seja suficiente para avaliar ou, se for o caso, aferir o desempenho e qualidade da prestação dos serviços;
- 14.16. A conformidade do material a ser utilizado na execução dos serviços deverá ser verificada juntamente com o documento da CONTRATADA que contenha sua relação detalhada, de acordo com o estabelecido neste Termo de Referência e na proposta, informando as respectivas quantidades e especificações técnicas, tais como: marca, qualidade e forma de uso;
- 14.17. As disposições previstas nesta cláusula não excluem o disposto no Anexo VIII da Instrução Normativa SEGES/MP nº 05, de 2017, aplicável no que for pertinente à contratação;
- 14.18. A fiscalização de que trata esta cláusula não exclui nem reduz a responsabilidade da Contratada, inclusive perante terceiros, por qualquer irregularidade, ainda que resultante de imperfeições técnicas, vícios redibitórios, ou emprego de material inadequado ou de qualidade inferior e, na ocorrência desta, não implica em corresponsabilidade da Contratante ou de seus agentes e prepostos, de conformidade com o art. 70 da Lei nº 8.666, de 1993.

15. DO RECEBIMENTO E ACEITAÇÃO DO OBJETO

- 15.1. A emissão da Nota Fiscal/Fatura deve ser precedida do recebimento provisório e definitivo dos serviços, nos termos abaixo:



- 15.1.1. Ao final de cada etapa da execução contratual, conforme previsto no Cronograma Físico-Financeiro, a Contratada apresentará a medição prévia dos serviços executados no período, através de planilha e memória de cálculo detalhada;
 - 15.1.2. Uma etapa será considerada efetivamente concluída quando os serviços previstos para aquela etapa, no Cronograma Físico-Financeiro, estiverem executados em sua totalidade;
 - 15.1.3. A Contratada também apresentará, a cada medição, os documentos comprobatórios da procedência legal dos produtos e subprodutos florestais utilizados naquela etapa da execução contratual, quando for o caso;
- 15.2. O recebimento provisório será realizado pelo fiscal técnico, após a entrega da documentação acima, da seguinte forma:
- 15.2.1. A contratante realizará inspeção minuciosa de todos os serviços executados, por meio de profissionais técnicos competentes, acompanhados dos profissionais encarregados pelo serviço, com a finalidade de verificar a adequação dos serviços e constatar e relacionar os arremates, retoques e revisões finais que se fizerem necessários;
 - 15.2.1.1. Para efeito de recebimento provisório, ao final de cada período de faturamento, o fiscal técnico do contrato irá apurar o resultado das avaliações da execução do objeto e, se for o caso, a análise do desempenho e qualidade da prestação dos serviços realizados em consonância com os indicadores previstos, que poderá resultar no redimensionamento de valores a serem pagos à contratada, registrando em relatório a ser encaminhado ao gestor do contrato;
 - 15.2.1.2. A Contratada fica obrigada a reparar, corrigir, remover, reconstruir ou substituir, às suas expensas, no todo ou em parte, o objeto em que se verificarem vícios, defeitos ou incorreções resultantes da execução ou materiais empregados, cabendo à fiscalização não atestar a última e/ou única medição de serviços até que sejam sanadas todas as eventuais pendências que possam vir a ser apontadas no Recebimento Provisório;
 - 15.2.1.3. O recebimento provisório também ficará sujeito, quando cabível, à conclusão de todos os testes de campo e à entrega dos Manuais e Instruções exigíveis;
 - 15.2.1.4. A aprovação da medição prévia apresentada pela Contratada não a exime de qualquer das responsabilidades contratuais, nem implica aceitação definitiva dos serviços executados;



- 15.2.2. No prazo de até 15 (quinze) dias corridos a partir do recebimento dos documentos da CONTRATADA, cada fiscal ou a equipe de fiscalização deverá elaborar Relatório Circunstanciado em consonância com suas atribuições, e encaminhá-lo ao gestor do contrato;
- 15.2.2.1. Quando a fiscalização for exercida por um único servidor, o relatório circunstanciado deverá conter o registro, a análise e a conclusão acerca das ocorrências na execução do contrato, em relação à fiscalização técnica e demais documentos que julgar necessários, devendo encaminhá-los ao gestor do contrato para recebimento definitivo;
- 15.2.2.2. Será considerado como ocorrido o recebimento provisório com a entrega do relatório circunstanciado ou, em havendo mais de um a ser feito, com a entrega do último;
- 15.2.2.3. Na hipótese de a verificação a que se refere o parágrafo anterior não ser procedida tempestivamente, reputar-se-á como realizada, consumando-se o recebimento provisório no dia do esgotamento do prazo;
- 15.3. No prazo de até 10 (dez) dias corridos a partir do recebimento provisório dos serviços, o Gestor do Contrato deverá providenciar o recebimento definitivo, ato que concretiza o ateste da execução dos serviços, obedecendo as seguintes diretrizes:
- 15.3.1. Realizar a análise dos relatórios e de toda a documentação apresentada pela fiscalização e, caso haja irregularidades que impeçam a liquidação e o pagamento da despesa, indicar as cláusulas contratuais pertinentes, solicitando à CONTRATADA, por escrito, as respectivas correções;
- 15.3.2. Emitir Termo Circunstanciado para efeito de recebimento definitivo dos serviços prestados, com base nos relatórios e documentações apresentadas; e
- 15.3.3. Comunicar a empresa para que emita a Nota Fiscal ou Fatura, com o valor exato dimensionado pela fiscalização;
- 15.4. O recebimento provisório ou definitivo do objeto não exclui a responsabilidade da Contratada pelos prejuízos resultantes da incorreta execução do contrato, ou, em qualquer época, das garantias concedidas e das responsabilidades assumidas em contrato e por força das disposições legais em vigor;
- 15.5. Os serviços poderão ser rejeitados, no todo ou em parte, quando em desacordo com as especificações constantes neste Termo de Referência e na proposta, devendo ser corrigidos/refeitos/substituídos no prazo fixado pelo fiscal do contrato, às custas da Contratada, sem prejuízo da aplicação de penalidades.



16. DO PAGAMENTO

- 16.1. O pagamento será efetuado pela Contratante no prazo **de até 30 (trinta) dias**, contados do recebimento da Nota Fiscal/Fatura;
- 16.1.1. O pagamento dos serviços será efetuado em **parcelas mensais efetivamente executadas e medidas, conforme CRONOGRAMA físico financeiro**, mediante ordem bancária a ser creditada na conta bancária da Contratada, após atesto da nota fiscal pelo fiscal do contrato;
- 16.1.2. Os pagamentos decorrentes de despesas cujos valores não ultrapassem o limite de que trata o inciso II do art. 24 da Lei 8.666, de 1993, deverão ser efetuados no prazo de até 5 (cinco) dias úteis, contados da data da apresentação da Nota Fiscal/Fatura, nos termos do art. 5º, § 3º, da Lei nº 8.666, de 1993;
- 16.2. A emissão da Nota Fiscal/Fatura será precedida do recebimento definitivo do serviço, conforme este Termo de Referência;
- 16.3. A Nota Fiscal ou Fatura deverá ser obrigatoriamente acompanhada da comprovação da regularidade fiscal, constatada por meio de consulta *on-line* ao SICAF ou, na impossibilidade de acesso ao referido Sistema, mediante consulta aos sítios eletrônicos oficiais ou à documentação mencionada no art. 29 da Lei nº 8.666, de 1993;
- 16.3.1. Constatando-se, junto ao SICAF, a situação de irregularidade do fornecedor contratado, deverão ser tomadas as providências previstas no do art. 31 da Instrução Normativa nº 3, de 26 de abril de 2018;
- 16.4. O setor competente para proceder o pagamento deve verificar se a Nota Fiscal ou Fatura apresentada expressa os elementos necessários e essenciais do documento, tais como:
- 16.4.1. o prazo de validade;
- 16.4.2. a data da emissão;
- 16.4.3. os dados do contrato e do órgão contratante;
- 16.4.4. o período de prestação dos serviços;
- 16.4.5. o valor a pagar; e
- 16.4.6. eventual destaque do valor de retenções tributárias cabíveis;
- 16.5. Havendo erro na apresentação da Nota Fiscal/Fatura, ou circunstância que impeça a liquidação da despesa, o pagamento ficará sobrestado até que a Contratada providencie as medidas saneadoras. Nesta hipótese, o prazo para pagamento iniciar-se-á após a comprovação da regularização da situação, não acarretando qualquer ônus para a Contratante;



- 16.6. Nos termos do item 1, do Anexo VIII-A da Instrução Normativa SEGES/MP nº 05, de 2017, será efetuada a retenção ou glosa no pagamento, proporcional à irregularidade verificada, sem prejuízo das sanções cabíveis, caso se constate que a Contratada:
- 16.6.1. não produziu os resultados acordados;
 - 16.6.2. deixou de executar as atividades contratadas, ou não as executou com a qualidade mínima exigida;
 - 16.6.3. deixou de utilizar os materiais e recursos humanos exigidos para a execução do serviço, ou utilizou-os com qualidade ou quantidade inferior à demandada;
- 16.7. Será considerada data do pagamento o dia em que constar como emitida a ordem bancária para pagamento;
- 16.8. Antes de cada pagamento à contratada, será realizada consulta ao SICAF para verificar a manutenção das condições de habilitação exigidas no edital;
- 16.9. Constatando-se, junto ao SICAF, a situação de irregularidade da contratada, será providenciada sua notificação, por escrito, para que, no prazo de 5 (cinco) dias úteis, regularize sua situação ou, no mesmo prazo, apresente sua defesa. O prazo poderá ser prorrogado uma vez, por igual período, a critério da contratante;
- 16.10. Previamente à emissão de nota de empenho e a cada pagamento, a Administração deverá realizar consulta ao SICAF para identificar possível suspensão temporária de participação em licitação, no âmbito do órgão ou entidade, proibição de contratar com o Poder Público, bem como ocorrências impeditivas indiretas, observado o disposto no art. 29, da Instrução Normativa SEGES/MP nº 3, de 26 de abril de 2018;
- 16.11. Não havendo regularização ou sendo a defesa considerada improcedente, a contratante deverá comunicar aos órgãos responsáveis pela fiscalização da regularidade fiscal quanto à inadimplência da contratada, bem como quanto à existência de pagamento a ser efetuado, para que sejam acionados os meios pertinentes e necessários para garantir o recebimento de seus créditos;
- 16.12. Persistindo a irregularidade, a contratante deverá adotar as medidas necessárias à rescisão contratual nos autos do processo administrativo correspondente, assegurada à contratada a ampla defesa;
- 16.13. Havendo a efetiva execução do objeto, os pagamentos serão realizados normalmente, até que se decida pela rescisão do contrato, caso a contratada não regularize sua situação junto ao SICAF;
- 16.13.1. Será rescindido o contrato em execução com a contratada inadimplente no SICAF, salvo por motivo de economicidade, segurança nacional ou outro de interesse



público de alta relevância, devidamente justificado, em qualquer caso, pela máxima autoridade da contratante;

- 16.14. Quando do pagamento, será efetuada a retenção tributária prevista na legislação aplicável, nos termos do item 6 do Anexo XI da IN SEGES/MP n. 5/2017, quando couber;
- 16.15. É vedado o pagamento, a qualquer título, por serviços prestados, à empresa privada que tenha em seu quadro societário servidor público da ativa do órgão contratante, com fundamento na Lei de Diretrizes Orçamentárias vigente;
- 16.16. Nos casos de eventuais atrasos de pagamento, desde que a Contratada não tenha concorrido, de alguma forma, para tanto, fica convencionado que a taxa de compensação financeira devida pela Contratante, entre a data do vencimento e o efetivo adimplemento da parcela é calculada mediante a aplicação da seguinte fórmula:

$EM = I \times N \times VP$, sendo:

EM = Encargos moratórios;

N = Número de dias entre a data prevista para o pagamento e a do efetivo pagamento;

VP = Valor da parcela a ser paga.

I = Índice de compensação financeira = 0,00016438, assim apurado:

I = (TX)	I =	(6 / 100)	I = 0,00016438 TX = Percentual da taxa anual = 6%
		365	

17. REAJUSTE

- 17.1. Os preços são fixos e irrevogáveis no prazo de um ano contado da data limite para a apresentação da proposta.

18. GARANTIA DA EXECUÇÃO

- 18.1. O adjudicatário prestará garantia de execução do contrato, nos moldes do art. 56 da Lei nº 8.666, de 1993, com validade durante a execução do contrato e por 90 (noventa) dias após o término da vigência contratual, em valor correspondente a 5% (cinco por cento) do valor total do contrato;
- 18.2. No prazo máximo de 10 (dez) dias úteis, prorrogáveis por igual período, a critério do contratante, contados da assinatura do contrato, a contratada deverá apresentar comprovante de prestação de garantia, podendo optar por caução em dinheiro ou títulos da dívida pública, seguro-garantia ou fiança bancária;



- 18.2.1. A inobservância do prazo fixado para apresentação da garantia acarretará a aplicação de multa de 0,07% (sete centésimos por cento) do valor total do contrato por dia de atraso, até o máximo de 2% (dois por cento);
- 18.2.2. O atraso superior a 25 (vinte e cinco) dias autoriza a Administração a promover a rescisão do contrato por descumprimento ou cumprimento irregular de suas cláusulas, conforme dispõem os incisos I e II do art. 78 da Lei n. 8.666 de 1993;
- 18.2.3. A validade da garantia, qualquer que seja a modalidade escolhida, deverá abranger um período de 90 dias após o término da vigência contratual, conforme item 3.1 do Anexo VII-F da IN SEGES/MP nº 5/2017;
- 18.3. A garantia assegurará, qualquer que seja a modalidade escolhida, o pagamento de:
 - 18.3.1. prejuízos advindos do não cumprimento do objeto do contrato e do não adimplemento das demais obrigações nele previstas;
 - 18.3.2. prejuízos diretos causados à Administração decorrentes de culpa ou dolo durante a execução do contrato;
 - 18.3.3. multas moratórias e punitivas aplicadas pela Administração à contratada; e
 - 18.3.4. obrigações trabalhistas e previdenciárias de qualquer natureza e para com o FGTS, não adimplidas pela contratada, quando couber;
- 18.4. A modalidade seguro-garantia somente será aceita se contemplar todos os eventos indicados no item anterior, observada a legislação que rege a matéria;
- 18.5. A garantia em dinheiro deverá ser efetuada em favor da Contratante, em conta específica na Caixa Econômica Federal, com correção monetária.
- 18.6. Caso a opção seja por utilizar títulos da dívida pública, estes devem ter sido emitidos sob a forma escritural, mediante registro em sistema centralizado de liquidação e de custódia autorizado pelo Banco Central do Brasil, e avaliados pelos seus valores econômicos, conforme definido pelo Ministério da Fazenda;
- 18.7. No caso de garantia na modalidade de fiança bancária, deverá constar expressa renúncia do fiador aos benefícios do artigo 827 do Código Civil;
- 18.8. No caso de alteração do valor do contrato, ou prorrogação de sua vigência, a garantia deverá ser ajustada à nova situação ou renovada, seguindo os mesmos parâmetros utilizados quando da contratação;
- 18.9. Se o valor da garantia for utilizado total ou parcialmente em pagamento de qualquer obrigação, a Contratada obriga-se a fazer a respectiva reposição no prazo máximo de 15 (quinze) dias úteis, contados da data em que for notificada;



- 18.10. A Contratante executará a garantia na forma prevista na legislação que rege a matéria;
- 18.11. Será considerada extinta a garantia:
- 18.11.1. com a devolução da apólice, carta fiança ou autorização para o levantamento de importâncias depositadas em dinheiro a título de garantia, acompanhada de declaração da Contratante, mediante termo circunstanciado, de que a Contratada cumpriu todas as cláusulas do contrato;
 - 18.11.2. no prazo de 90 (noventa) dias após o término da vigência do contrato, caso a Administração não comunique a ocorrência de sinistros, quando o prazo será ampliado, nos termos da comunicação, conforme estabelecido na alínea "h2" do item 3.1 do Anexo VII-F da IN SEGES/MP n. 05/2017;
- 18.12. O garantidor não é parte para figurar em processo administrativo instaurado pela contratante com o objetivo de apurar prejuízos e/ou aplicar sanções à contratada;
- 18.13. A contratada autoriza a contratante a reter, a qualquer tempo, a garantia, na forma prevista no neste Edital e no Contrato.
- 18.14. **Da garantia dos serviços**
- 18.14.1. A Contratada, de conformidade com o artigo 618 do Código Civil, deverá garantir os serviços executados e os materiais fornecidos, por **5(cinco) anos**, a contar do recebimento definitivo;
 - 18.14.2. A Contratada deverá corrigir os defeitos apresentados, durante o prazo de garantia, a iniciar em no máximo 5 (cinco) dias corridos, contados de sua notificação;
 - 18.14.3. O Contratante não aceitará, sob nenhum pretexto, a transferência de qualquer responsabilidade da Contratada para outras entidades, sejam fabricantes, técnicos, subempreiteiros, etc.

19. SANÇÕES ADMINISTRATIVAS

- 19.1. Comete infração administrativa nos termos da Lei nº 8.666, de 1993 e da Lei nº 10.520, de 2002, a Contratada que:
- 19.1.1. Inexecutar total ou parcialmente qualquer das obrigações assumidas em decorrência da contratação;
 - 19.1.2. Ensejar o retardamento da execução do objeto;
 - 19.1.3. Fraudar na execução do contrato;
 - 19.1.4. Comportar-se de modo inidôneo;



19.1.5. Cometer fraude fiscal;

19.1.6. Não mantiver a proposta;

19.2. Pela inexecução total ou parcial do objeto deste contrato, a Administração pode aplicar à CONTRATADA as seguintes sanções:

19.2.1. Advertência **por escrito**, quando do não cumprimento de quaisquer das obrigações contratuais consideradas faltas leves, assim entendidas aquelas que não acarretam prejuízos significativos para o serviço contratado;

19.2.2. **Multa de:**

19.2.2.1. **0,1% (um décimo por cento)** por dia sobre o valor adjudicado em caso de atraso na execução dos serviços, limitada a incidência a 15 (quinze) dias. Após o décimo quinto dia e a critério da Administração, no caso de execução com atraso, poderá ocorrer a não-aceitação do objeto, de forma a configurar, nessa hipótese, inexecução total da obrigação assumida, sem prejuízo da rescisão unilateral da avença;

19.2.2.2. **2% (dois por cento)** sobre o valor adjudicado, em caso de atraso na execução do objeto, por período superior ao previsto no subitem acima, ou de inexecução parcial da obrigação assumida;

19.2.2.3. **10% (dez por cento)** sobre o valor adjudicado, em caso de inexecução total da obrigação assumida;

19.2.2.4. **0,2% a 3,2%** por dia sobre o valor mensal do contrato, conforme detalhamento constante das tabelas 1 e 2, abaixo; e

19.2.2.5. as penalidades de multa decorrentes de fatos diversos serão consideradas independentes entre si;

19.2.3. **Suspensão de licitar** e impedimento de contratar com o órgão, entidade ou unidade administrativa pela qual a Administração Pública opera e atua concretamente, pelo prazo de até **dois anos**;

19.2.4. Sanção de **impedimento de licitar** e contratar com órgãos e entidades da União, com o conseqüente descredenciamento no SICAF pelo prazo de **até cinco anos**.

19.2.5. **Declaração de inidoneidade para licitar** ou contratar com a Administração Pública, enquanto perdurarem os motivos determinantes da punição ou até que seja promovida a reabilitação perante a própria autoridade que aplicou a penalidade, que será concedida sempre que a Contratada ressarcir a Contratante pelos prejuízos causados;



19.3. As sanções previstas nos subitens 19.2.1, 19.2.3, 19.2.4 e 19.2.5 poderão ser aplicadas à CONTRATADA juntamente com as de multa, descontando-a dos pagamentos a serem efetuados;

19.4. Para efeito de aplicação de multas, às infrações são atribuídos graus, de acordo com as tabelas 1 e 2:

Tabela 1

GRAU	CORRESPONDÊNCIA
1	0,2% ao dia sobre o valor mensal do contrato
2	0,4% ao dia sobre o valor mensal do contrato
3	0,8% ao dia sobre o valor mensal do contrato
4	1,6% ao dia sobre o valor mensal do contrato
5	3,2% ao dia sobre o valor mensal do contrato

Tabela 2

INFRAÇÃO		
ITEM	DESCRIÇÃO	GRAU
1	Permitir situação que crie a possibilidade de causar dano físico, lesão corporal ou consequências letais, por ocorrência;	05
2	Suspender ou interromper, salvo motivo de força maior ou caso fortuito, os serviços contratuais por dia e por unidade de atendimento;	04
3	Manter funcionário sem qualificação para executar os serviços contratados, por empregado e por dia;	03
4	Recusar-se a executar serviço determinado pela fiscalização, por serviço e por dia;	02
Para os itens a seguir, deixar de:		



7	Cumprir determinação formal ou instrução complementar do órgão fiscalizador, por ocorrência;	02
8	Substituir empregado que se conduza de modo inconveniente ou não atenda às necessidades do serviço, por funcionário e por dia;	01
9	Cumprir quaisquer dos itens do Edital e seus Anexos não previstos nesta tabela de multas, após reincidência formalmente notificada pelo órgão fiscalizador, por item e por ocorrência;	03
10	Indicar e manter durante a execução do contrato os prepostos previstos no edital/contrato;	01

19.5. Também fica sujeita às penalidades do art. 87, III e IV da Lei nº 8.666, de 1993, a Contratada que:

19.5.1. tenha sofrido condenação definitiva por praticar, por meio dolosos, fraude fiscal no recolhimento de quaisquer tributos;

19.5.2. tenha praticado atos ilícitos visando a frustrar os objetivos da licitação;

19.5.3. demonstre não possuir idoneidade para contratar com a Administração em virtude de atos ilícitos praticados;

19.6. A aplicação de qualquer das penalidades previstas realizar-se-á em processo administrativo que assegurará o contraditório e a ampla defesa à Contratada, observando-se o procedimento previsto na Lei nº 8.666, de 1993, e subsidiariamente a Lei nº 9.784, de 1999;

19.7. As multas devidas e/ou prejuízos causados à Contratante serão deduzidos dos valores a serem pagos, ou recolhidos em favor da União, ou deduzidos da garantia, ou ainda, quando for o caso, serão inscritos na Dívida Ativa da União e cobrados judicialmente;

19.7.1. Caso a Contratante determine, a multa deverá ser recolhida no prazo máximo de 30 (trinta) dias, a contar da data do recebimento da comunicação enviada pela autoridade competente;



- 19.8. Caso o valor da multa não seja suficiente para cobrir os prejuízos causados pela conduta do licitante, a União ou Entidade poderá cobrar o valor remanescente judicialmente, conforme artigo 419 do Código Civil;
- 19.9. A autoridade competente, na aplicação das sanções, levará em consideração a gravidade da conduta do infrator, o caráter educativo da pena, bem como o dano causado à Administração, observado o princípio da proporcionalidade;
- 19.10. Se, durante o processo de aplicação de penalidade, se houver indícios de prática de infração administrativa tipificada pela Lei nº 12.846, de 1º de agosto de 2013, como ato lesivo à administração pública nacional ou estrangeira, cópias do processo administrativo necessárias à apuração da responsabilidade da empresa deverão ser remetidas à autoridade competente, com despacho fundamentado, para ciência e decisão sobre a eventual instauração de investigação preliminar ou Processo Administrativo de Responsabilização – PAR;
- 19.11. A apuração e o julgamento das demais infrações administrativas não consideradas como ato lesivo à Administração Pública nacional ou estrangeira nos termos da Lei nº 12.846, de 1º de agosto de 2013, seguirão seu rito normal na unidade administrativa;
- 19.12. O processamento do PAR não interfere no seguimento regular dos processos administrativos específicos para apuração da ocorrência de danos e prejuízos à Administração Pública Federal resultantes de ato lesivo cometido por pessoa jurídica, com ou sem a participação de agente público;
- 19.13. As penalidades serão obrigatoriamente registradas no SICAF.

20. CRITÉRIOS DE SELEÇÃO DO FORNECEDOR

- 20.1. As exigências de habilitação jurídica e de regularidade fiscal e trabalhista são as usuais para a generalidade dos objetos, conforme disciplinado no edital;
- 20.2. Os critérios de qualificação econômica a serem atendidos pelo fornecedor estão previstos no edital;
- 20.3. Os critérios de qualificação técnica a serem atendidos pelo fornecedor serão:
 - 20.3.1. **Registro ou Inscrição** no Conselho Regional de Engenharia e Agronomia - CREA da jurisdição da empresa, comprovando atividade relacionada com o objeto, com indicação do seu Responsável Técnico;
 - 20.3.2. **Atestados de Capacidade Técnica**, emitidos em seu nome por pessoas jurídicas de direito público ou privado, onde comprove ter executado, serviços compatíveis e pertinentes aos do objeto, em características e prazos, no(s) qual(is) conste(ns) referências às parcelas de maior relevância técnica dos serviços, assim consideradas;



20.3.2.1. Construção, reforma ou adaptação de edificação, onde conste execução/recuperação de elementos de concreto armado estrutural;

20.3.3. Certidões de **Acervo Técnico (CAT's)**, emitidas em nome de profissional(is) integrante(s) do seu quadro de pessoal permanente, na data prevista para a licitação, emitidos pelo Conselho Regional de Engenharia, e Agronomia - CREA, que sejam pertinentes e compatíveis com o objeto;

20.3.4. **Declaração de Vistoria Técnica** (Anexo A);

20.4. Os critérios de aceitabilidade de preços serão:

20.4.1. Valor Global: **R\$ 83.822,04** (oitenta e três mil, oitocentos e vinte e dois reais e quatro centavos);

20.4.2. Valores unitários: conforme Planilha Estimativa de Custos e Formação de Preços anexa;

20.5. Caso o Regime de Execução seja o de empreitada por preço global ou empreitada integral, será desclassificada a proposta ou lance vencedor nos quais se verifique que qualquer um dos seus custos unitários supera o correspondente custo unitário de referência fixado pela Administração, salvo se o preço de cada uma das etapas previstas no cronograma físico-financeiro não superar os valores de referência discriminados nos projetos respectivos;

20.6. O critério de julgamento da proposta é o menor preço global;

20.7. As regras de desempate entre propostas são as discriminadas no edital.

21. ESTIMATIVA DE PREÇOS E PREÇOS REFERENCIAIS

21.1. O custo estimado da contratação é **R\$ 83.822,04** (oitenta e três mil, oitocentos e vinte e dois reais e quatro centavos).

22. DOS RECURSOS ORÇAMENTÁRIOS

22.1. As despesas decorrentes da execução do Contrato oriundo deste Termo de Referência correrão à conta do Orçamento Geral da União PTRES 091627, Natureza de Despesa 449051, Fonte de Recursos 0134032183.

23. DOS ANEXOS

23.1. Integram este Termo de Referência, para todos os fins e efeitos, os seguintes Anexos:

23.1.1. Anexo A – Declaração de Vistoria Técnica;

23.1.2. Anexo B – Planilha Estimativa de Custos e Formação de Preços;

23.1.3. Anexo C – Planilha de Composição de BDI;

23.1.4. Anexo D – Cronograma físico-financeiro;

23.1.4.1. Anexo E – Planta baixa do 1 Subsolo e de detalhe da Saída de Emergência do Auditório.



MINISTÉRIO DE MINAS E ENERGIA
SECRETARIA EXECUTIVA
SUBSECRETARIA DE PLANEJAMENTO, ORÇAMENTO E ADMINISTRAÇÃO
COORDENAÇÃO-GERAL DE COMPRAS E CONTRATOS
COORDENAÇÃO DE LICITAÇÕES E COMPRAS

ANEXO A

DECLARAÇÃO DE VISTORIA TÉCNICA

DECLARAÇÃO DE VISTORIA TÉCNICA

Execução de serviços de engenharia, com fornecimento de materiais, visando adaptação de área interna no 1º Subsolo do edifício, com área aproximada de 20 m², a fim de prover uma saída de emergência para o Auditório localizado no 1º SS, no Bloco “U” da Esplanada dos Ministérios, sedes do Ministério de Minas e Energia, e do Turismo, em Brasília-DF.

A Coordenação de Atividades Gerais/CGRL/SPOA/SE/MME, por intermédio do servidor abaixo identificado, declara que a empresa:

Nome:			
CNPJ:			
Endereço:			
Fone:	Fax:	Celular:	e-mail:
Representante:			C.I.:

Procedeu vistoria o local e de que tomou conhecimento de todas as condições necessárias para a execução dos serviços objeto do Termo de Referência, Anexo I do Edital, de forma a subsidiar a formulação de sua proposta.

Brasília/DF, de.....de 2020

Coordenação de Atividades Gerais/CGRL/SPOA/SE/MME

Licitante



ANEXO B

PLANILHA ESTIMATIVA DE CUSTOS E FORMAÇÃO DE PREÇOS

Planilha de Custos e Formação de Preços - Adaptação de Área no 1º Subsolo p Saída de Emergência do Auditório					
Item	Atividade	Unid	Qdade	Preço (R\$)	
				Unit.	Total
1.0	Administração local e outras obrigações				
1.1	Engenheiro Civil Pleno para execução e RT da obra	h	40	97,22	3.888,80
1.2	Encarregado geral	mês	3	2.926,62	8.779,86
1.3	Auxiliar de serviços gerais	mês	3	2.051,48	6.154,44
1.4	Auxílio Alimentação - CCT/STICOMBE-SINDUSCON-DF/2019-2021 - R\$16,55/dia - estimado média de 5 trabalhadores/dia (5 trabalhadoresx21diasx3meses=315 tickets)	unid	315	16,55	5.213,25
1.5	Auxílio transporte - CCT/STICOMBE-SINDUSCON-DF/2019-2021- R\$5,50/dia - estimado média de 5 trabalhadores/dia (5 trabalhadoresx2 vales/diax21diasx3meses=630 vales transporte)	unid	630	5,50	3.465,00
1.6	Uniformes				0,00
1.6.1	Bota/sapato de couro, solado de borracha	par	5	53,85	269,25
1.6.2	Camisa de manga curta, tipo polo	unid	10	37,67	376,70
1.6.3	Calça de algodão, tipo jeans	unid	10	62,43	624,30
1.6.4	Capacete de segurança, de obra	unid	5	11,38	56,90
1.6.5	Óculos de segurança	unid	5	4,37	21,85
1.6.6	Luva de raspa ou de plástico	par	5	10,09	50,45
1.6.7	Abafador de ruído auricular, tipo concha	unid	5	23,00	115,00
1.7	Anotação de Responsabilidade Técnica - CREA_DF execução obra	tx	1	233,94	233,94
	Soma 1.0				25.360,94
2.0	Locação de container metálico tipo marítimo para escritório				
2.1	Locação de container metálico de 2,30 x 6,00 m, alt. 2,50 m, com 1 sanitário, para escritório, completo, sem divisórias internas	mês	3	584,73	1.754,19
2.2	Transporte do container com caminhão (ida e volta)	CHP	8	118,42	947,36
	Soma 2.0				2.701,55
3.0	Fornecimento e instalação da placa dos serviços				
3.1	Placa de serviço em chapa galvanizada nº 22 - 2,0 x 1,125 m	m²	2,25	327,50	736,88
3.2	Caibro de eucalipto ou equivalente h = 3 m, d = 4 a 7 cm	unid	4	11,88	47,52
3.3	Carpinteiro	h	2	16,41	32,82
3.4	Auxiliar de carpinteiro	h	2	12,91	25,82
	Soma 3.0				843,04
4.0	Execução de tapume para isolar a obra e medidas protetivas do piso do corredor do 1 Subsolo e Garagem				



MINISTÉRIO DE MINAS E ENERGIA
SECRETARIA EXECUTIVA
SUBSECRETARIA DE PLANEJAMENTO, ORÇAMENTO E ADMINISTRAÇÃO
COORDENAÇÃO-GERAL DE COMPRAS E CONTRATOS
COORDENAÇÃO DE LICITAÇÕES E COMPRAS

4.1	Fornecimento e montagem de divisórias tipo naval, removíveis, com painéis cegos do piso ao teto, cor cinza claro, espessura de 35 mm.	m ²	16,65	160,00	2.664,00
4.2	Fornecimento e instalação de porta comum tipo naval com 0,80x2,10 m com 35mm de espessura.	unid	2	245,00	490,00
4.3	Fornecimento e instalação de fechadura de embutir com cilindro, externa, completa	unid	2	105,10	210,20
4.4	Bobina de Papelão Ondulado 1,20x25 mts	unid	10	139,90	1.399,00
4.5	Lona plástica, preta, largura 8 metros, e=150 micra	m	50	8,33	416,50
4.7	Fita crepe 25mm x 50 m	unid	6,78	30,00	203,40
4.9	Fita zebra	m	0,08	200,00	16,00
	Soma 4.0				5.399,10
5.0	Demolição e retiradas				
5.1	Demolição de paredes de tijolos cerâmicos	m3	1,27	43,59	55,36
5.2	Transporte manual de entulhos - 8 hs de ajudante	h	8	10,68	85,44
5.3	Transporte (bota-fora) do entulho removido até o local designado pelo órgão ambiental do DF (Estrutural) - Container.	unid	1	320,00	320,00
	Soma 5.0				460,80
6.0	Construção de laje de concreto estrutural, com 15 cm de espessura, em toda a secção transversal do fosso, com resistência de fck≥300 kg/cm² (30 MPa), apoiada nas vigas do fosso e emendada nas lajes adjacentes, com ferragem soldada.				
6.1	Engenheiro Civil Calculista p Elaboração do Projeto Executivo Estrutural	h	16	97,00	1.552,00
6.2	ART-CREA_DF pela Elaboração do PE.	Tx	1	233,94	233,94
6.3	Fornecimento, montagem, desmontagem, escoramento de forma para concreto estrutural	m ²	39,36	213,38	8.398,64
6.4	Armação de Aço CA-50 p/m3 de concreto	m3	3,28	573,87	1.882,29
6.5	Arame recozido	kg	26,24	12,05	316,19
6.6	Fornecimento de concreto usinado - fck≥300 kg/cm ² (30 MPa)	m3	3,28	790,94	2.594,28
6.7	Armador	h	80	16,41	1.312,80
6.8	Ajudante de armador	h	80	11,43	914,40
6.9	Pedreiro	h	80	16,41	1.312,80
6.10	Ajudante	h	80	10,64	851,20
	Soma 6.0				17.582,61
7.0	Piso - Acabamento do piso da saída de emergência (rota de fuga), que será rustico, nivelado, desempenado, antiderrapante, com argamassa industrial pré-preparada, no traço de 1:2, de cimento e areia de rio, com ±4 cm de espessura, em módulos de 2 metros, separados por juntas plásticas, após será aplicada uma pintura com tinta acrílica, tipo novacor, em duas demãos				
7.1	Fornecimento e execução do piso rustico	m ²	20	70,99	1.419,80
7.2	Juntas plásticas	m ²	30	0,84	25,20
7.3	Pintura com tinta acrílica, tipo novacor, em duas demãos	m ²	20	14,67	293,40
	Soma 7.0				1.738,40
8.0	Teto - Acabamento do teto (laje do piso do térreo) - será chapiscada com uma mistura líquida de cimento e areia de rio, com traço de 1:2, após será rebocado				



MINISTÉRIO DE MINAS E ENERGIA
SECRETARIA EXECUTIVA
SUBSECRETARIA DE PLANEJAMENTO, ORÇAMENTO E ADMINISTRAÇÃO
COORDENAÇÃO-GERAL DE COMPRAS E CONTRATOS
COORDENAÇÃO DE LICITAÇÕES E COMPRAS

	com argamassa industrial pré-preparada, para em seguida ser emassada com massa PVA conveniente lixada, para posterior receber pintura com tinta látex acrílico, na cor branca, em duas demãos.				
8.1	Aplicação de Chapisco	m ²	20	12,65	253,00
8.2	Aplicação de Reboco - massa única para receber pintura	m ²	20	41,19	823,80
8.3	Aplicação de Massa PVA e lixamento	m ²	20	17,50	350,00
8.4	Pintura acrílica látex, duas demãos	m ²	20	13,88	277,60
8.5	Locação de andaime tubular - 10 metros	mês	2	120,00	240,00
	Soma 8.0				1.944,40
9.0	PAREDES INTERNAS CIRCUNDANTES - serão chapiscadas, rebocadas, emassadas e pintadas				
9.1	Aplicação de Chapisco	m ²	54	12,65	683,10
9.2	Aplicação de Reboco - massa única para receber pintura	kg	54	41,19	2.224,26
9.3	Aplicação de Massa PVA e lixamento	kg	54	17,50	945,00
9.4	Pintura acrílica látex, duas demãos	h	54	13,88	749,52
	Soma 9.0				4.601,88
10.0	Instalações elétricas				
10.1	Tomada de corrente normal (F,N,T) de 20 A	unid	6	14,72	88,32
10.2	Luminária de LED, de 36 W, 220 V, de sobrepor, com 40x75x1200mm, cor branco frio	unid	4	50,00	200,00
10.3	Sensor de presença	unid	2	37,93	75,86
10.4	Interruptor de iluminação	unid	2	18,41	36,82
10.5	Disjuntor 20 A, 220 V	unid	2	10,71	21,42
10.6	Fiação # 2,5m ²	m	400	1,49	596,00
10.7	Eletroduto flexível em aço #32 mm	m	15	13,14	197,10
10.8	Eletroduto aparente de pvc #25 mm, tipo condutele da cor cinza.	m	30	12,33	369,90
10.9	Eletricista	h	56	16,41	918,96
10.10	Ajudante de eletricista	h	56	11,53	645,68
	Soma 10.0				3.150,06
11.0	Portas corta-fogo				
11.1	Porta corta-fogo P-60 dupla de 1,60x2,10x0,05 m	unid	1	1.148,12	1.148,12
11.2	Porta corta-fogo P-60 simples de 0,90x2,10x0,05 m	unid	1	574,06	574,06
11.3	Pintura, com tinta esmalte fosco, em cor vermelha, padrão CBMDF, em duas demãos.	m ²	21	19,27	404,67
11.4	Lixamento das portas para pintura	m ²	10,50	7,89	82,85
11.5	Zarcão (Primer Protetor de fundo)	m ²	10,50	18,77	197,09
	Soma 11.0				2.406,78
12.0	Limpeza diária e final				
12.1	Auxiliar de serviços gerais	h	80	11,49	919,20
	Soma 12.0				919,20
	SOMA TOTAL				67.108,75
13.0	BDI (Taxas: Rateio Adm. Central/Custos Indiretos, Riscos, Seguro, Despesas Financeiras, Lucro e Tributos)	%	24,90%		16.713,29



MINISTÉRIO DE MINAS E ENERGIA
SECRETARIA EXECUTIVA
SUBSECRETARIA DE PLANEJAMENTO, ORÇAMENTO E ADMINISTRAÇÃO
COORDENAÇÃO-GERAL DE COMPRAS E CONTRATOS
COORDENAÇÃO DE LICITAÇÕES E COMPRAS

TOTAL GERAL		83.822,04
Item	Fonte de preços - SINAPI/CEF - 01/2020 - BRASÍLIA	
1.1	SINAPI/CEF - INSUMOS - BRASILIA - 01/2020 - 00002707 ENGENHEIRO CIVIL DE OBRA PLENO H CR 97,22	
1.2	SINAPI/CEF - INSUMOS - BRASILIA - 01/2020 - CÓDIGO 00040818 ENCARREGADO GERAL DE OBRAS (MENSALISTA) MES CR 2.926,62	
1.3	SINAPI/CEF - INSUMOS - BRASILIA - 01/2020 - CÓDIGO 00041071 AUXILIAR DE SERVICOS GERAIS (MENSALISTA) MES CR 2.051,48	
1.4	CCT/STICOMBE-SINDUSCON-DF-2019-2021 https://www.sticombe.org.br/	
1.5	CCT/STICOMBE-SINDUSCON-DF-2019-2021 https://www.sticombe.org.br/	
1.6.1	SINAPI/CEF - INSUMOS - BRASILIA - 01/2020 - 00012893 BOTA DE SEGURANCA COM BIQUEIRA DE ACO E COLARINHO ACOLCHOADO PAR CR 53,85	
1.6.2	http://paineldeprescos.planejamento.gov.br/analise-materiais-	
1.6.3	http://paineldeprescos.planejamento.gov.br/analise-materiais	
1.6.4	SINAPI/CEF - INSUMOS - BRASILIA - 01/2020 - 00012895 CAPACETE DE SEGURANCA ABA FRONTAL COM SUSPENSAO DE POLIETILENO, SEM JUGULAR (CLASSE B)UN 11,38	
1.6.5	SINAPI/CEF - INSUMOS - BRASILIA - 01/2020 - 00036152 OCULOS DE SEGURANCA CONTRA IMPACTOS COM LENTE INCOLOR, ARMACAO NYLON, COM PROTECAO UVA E UVB UN 4,43	
1.6.6	SINAPI/CEF - INSUMOS - BRASILIA - 06/2019 - 00012892 LUVA RASPA DE COURO, CANO CURTO (PUNHO *7* CM) PAR CR 10,24	
1.6.7	SINAPI/CEF - INSUMOS - BRASILIA - 01/2020 - 00036143 PROTETOR AUDITIVO TIPO CONCHA COM ABAFADOR DE RUIDOS, ATENUACAO ACIMA DE 22 UN 23,32 DB	
1.7	http://www.creadf.org.br/index.php/template-2/art/valor-art	
2.1	SINAPI/CEF - INSUMOS - BRASILIA - 01/2020 - 00010777 LOCACAO DE CONTAINER 2,30 X 4,30 M, ALT. 2,50 M, PARA SANITARIO, COM 3 BACIAS, 4 CHUVEIROS, 1 LAVATORIO E 1 MICTORIO MES 584,73.	
2.2	SINAPI/CEF - COMPOSIÇÕES - BRASILIA - 01/2020 - 5824 CAMINHÃO TOCO, PBT 16.000 KG, CARGA ÚTIL MÁX. 10.685 KG, DIST. ENTRE EIXOS 4,8 M, POTÊNCIA 189 CV, INCLUSIVE CARROCERIA FIXA ABERTA DE MADEIRA P/ TRANSPORTE GERAL DE CARGA SECA, DIMEN. APROX. 2,5 X 7,00 X 0,50 M - CHP DIURNO. AF_06/2014 CHP AS 118,42	
3.1	SINAPI/CEF - INSUMOS - BRASILIA - 01/2020 - 00004813 <u>PLACA DE OBRA</u> (PARA CONSTRUCAO CIVIL) EM CHAPA GALVANIZADA *N. 22*, DE *2,0 X 1,125 M M2 327,50	
3.2	SINAPI/CEF - INSUMOS - BRASILIA - 01/2020 - CÓDIGO 00004115 MADEIRA ROLICA TRATADA, EUCALIPTO OU EQUIVALENTE DA REGIAO, H = 3 M, D = 12 A 15 CM M 11,88	
3.3	SINAPI/CEF - INSUMOS - BRASILIA - 01/2020 - 00040915 - <u>CARPINTEIRO</u> DE FORMAS H C 16,41	
3.4	SINAPI/CEF - INSUMOS - BRASILIA - 01/2020 - 00006117 AUXILIAR DE CARPINTEIRO H CR 12,91	
4.1	Contrato nº 38/2018 - 1º Termo Aditivo MME - Item 82	
4.2	Contrato nº 38/2018 - 1º Termo Aditivo MME - Item 92	
4.3	SINAPI/CEF - COMPOSIÇÕES - BRASILIA - 01/2020 - 90830 FECHADURA DE EMBUTIR COM CILINDRO, EXTERNA, COMPLETA, ACABAMENTO PADRÃO MÉDIO, INCLUSO EXECUÇÃO DE FURO - FORNECIMENTO E INSTALAÇÃO. AF_12/2019 UN CR 105,10	
4.4	https://www.leroymerlin.com.br/papelao-ondulado-1,20x25m-brf-lonas_87944976?store_code=23&gclid=CjwKCAjw3-bzBRBhEiwAgnnLCu0d60rg--2oi3X7Tlx1aKmA-opT7IsWkYuK15EpcvjB1Za8ZPINdBoC7c0QAvD_BwE	
4.5	SINAPI/CEF - INSUMOS - BRASILIA - 01/2020 - 00003779 LONA PLASTICA, PRETA, LARGURA 8 M, E= 150 MICRA M CR 8,33	
4.6	SINAPI/CEF - INSUMOS - BRASILIA - 01/2020 - 00012815 FITA CREPE ROLO DE 50 MM X 50 M UN CR 6,94	
4.7	SINAPI/CEF - INSUMOS - BRASILIA - 01/2020 - 00042015 FITA PLASTICA ZEBRADA PARA DEMARCAO DE AREAS, LARGURA = 7 CM, SEM ADESIVO M 0,08	
5.1	SINAPI/CEF - COMPOSIÇÕES - BRASILIA - 01/2020 - 97622 DEMOLIÇÃO DE ALVENARIA DE BLOCO FURADO, DE FORMA MANUAL, SEM REAPROVEITAMENTO. AF_12/2017 M3 C 43,59	
5.2	SINAPI/CEF - INSUMOS - BRASILIA - 01/2020 - 00006111 SERVENTE DE OBRAS H C 10,68	



MINISTÉRIO DE MINAS E ENERGIA
SECRETARIA EXECUTIVA
SUBSECRETARIA DE PLANEJAMENTO, ORÇAMENTO E ADMINISTRAÇÃO
COORDENAÇÃO-GERAL DE COMPRAS E CONTRATOS
COORDENAÇÃO DE LICITAÇÕES E COMPRAS

5.3	Pesquisa na Internet - comprovante arquivado.
6.1	SINAPI/CEF - INSUMOS - BRASILIA - 01/2020 - 00002707 ENGENHEIRO CIVIL DE OBRA PLENO H CR 97,22
6.2	http://www.creadf.org.br/index.php/template-2/art/valor-art
6.3	SINAPI/CEF - COMPOSIÇÕES - BRASILIA - 01/2020 - MONTAGEM E DESMONTAGEM DE FÔRMA DE VIGA, ESCORAMENTO METÁLICO, PÉ-DIREITO DUPLO, EM CHAPA DE MADEIRA RESINADA, 2 UTILIZAÇÕES. AF_12/2015 M2 CR 213,38
6.4	SINAPI/CEF - COMPOSIÇÕES - BRASILIA - 01/2020 - 73990/001 ARMACAO ACO CA-50 P/1,0M3 DE CONCRETO UN AS 573,87
6.5	SINAPI/CEF - INSUMOS - BRASILIA - 01/2020 - 00043132 ARAME RECOZIDO 16 BWG, D = 1,60 MM (0,016 KG/M) OU 18 BWG, D = 1,25 MM (0,01 KG/M) KG CR 12,65
6.6	SINAPI/CEF - INSUMOS - BRASILIA - 01/2020 - 00034497 CONCRETO USINADO BOMBEAVEL, CLASSE DE RESISTENCIA C80, COM BRITA 0 E 1, SLUMP = 100 +/- 20 MM, EXCLUI SERVICO DE BOMBEAMENTO (NBR 8953) M3 790,94
6.7	SINAPI/CEF - INSUMOS - BRASILIA - 01/2020 - 00000378 ARMADOR H CR 16,41
6.8	SINAPI/CEF - INSUMOS - BRASILIA - 01/2020 - 00006114 AJUDANTE DE ARMADOR H CR 11,43
6.9	SINAPI/CEF - INSUMOS - BRASILIA - 01/2020 - 00004750 PEDREIRO H C 16,41
6.10	SINAPI/CEF - INSUMOS - BRASILIA - 01/2020 - 00006127 AUXILIAR DE PEDREIRO H CR 10,64
7.1	SINAPI/CEF - COMPOSIÇÕES - BRASILIA - 01/2020 - 87684 CONTRAPISO EM ARGAMASSA PRONTA, PREPARO MANUAL, APLICADO EM ÁREAS SECAS SOBRE LAJE, NÃO ADERIDO, ESPESSURA 4CM. AF_06/2014 M2 CR 70,99
7.2	SINAPI/CEF - INSUMOS - BRASILIA - 01/2020 - 00003672 JUNTA PLASTICA DE DILATAÇÃO PARA PISOS, COR CINZA, 10 X 4,5 MM (ALTURA X ESPESSURA) - M CR 0,84
7.3	SINAPI/CEF - COMPOSIÇÕES - BRASILIA - 01/2020 - 74245/001 PINTURA ACRILICA EM PISO CIMENTADO DUAS DEMAO S M2 CR 14,67
8.1	SINAPI/CEF - COMPOSIÇÕES - BRASILIA - 01/2020 - 87871 CHAPISCO APLICADO SOMENTE EM ESTRUTURAS DE CONCRETO EM ALVENARIAS INTERNAS, COM DESEMPENADEIRA DENTADA. ARGAMASSA INDUSTRIALIZADA COM PREPARO MANUAL. AF_06/2014 M2 CR 12,65
8.2	SINAPI/CEF - COMPOSIÇÕES - BRASILIA - 01/2020 - 90407 MASSA ÚNICA, PARA RECEBIMENTO DE PINTURA, EM ARGAMASSA TRAÇO 1:2:8, PREPARO MANUAL, APLICADA MANUALMENTE EM TETO, ESPESSURA DE 20MM, COM EXECUÇÃO DE TALISCAS. AF_03/2015 M2 CR 41,19
8.3	SINAPI/CEF - COMPOSIÇÕES - BRASILIA - 01/2020 - 88494 APLICAÇÃO E LIXAMENTO DE MASSA LÁTEX EM TETO, UMA DEMÃO. AF_06/2014 M2 CR 17,50
8.4	SINAPI/CEF - COMPOSIÇÕES - BRASILIA - 01/2020 - 88488 APLICAÇÃO MANUAL DE PINTURA COM TINTA LÁTEX ACRÍLICA EM TETO, DUAS DEMÃOS. AF_06/2014 M2 CR 13,88
8.5	SINAPI/CEF - INSUMOS - BRASILIA - 01/2020 - 00010527 LOCACAO DE ANDAIME METALICO TUBULAR DE ENCAIXE, TIPO DE TORRE, COM LARGURA DE 1 ATE 1,5 M E ALTURA DE *1,00* M MXMES 12,00
9.1	SINAPI/CEF - COMPOSIÇÕES - BRASILIA - 01/2020 - 87871 CHAPISCO APLICADO SOMENTE EM ESTRUTURAS DE CONCRETO EM ALVENARIAS INTERNAS, COM DESEMPENADEIRA DENTADA. ARGAMASSA INDUSTRIALIZADA COM PREPARO MANUAL. AF_06/2014 M2 CR 12,65
9.2	SINAPI/CEF - COMPOSIÇÕES - BRASILIA - 01/2020 - 90407 MASSA ÚNICA, PARA RECEBIMENTO DE PINTURA, EM ARGAMASSA TRAÇO 1:2:8, PREPARO MANUAL, APLICADA MANUALMENTE EM TETO, ESPESSURA DE 20MM, COM EXECUÇÃO DE TALISCAS. AF_03/2015 M2 CR 41,19
9.3	SINAPI/CEF - COMPOSIÇÕES - BRASILIA - 01/2020 - 88494 APLICAÇÃO E LIXAMENTO DE MASSA LÁTEX EM TETO, UMA DEMÃO. AF_06/2014 M2 CR 17,50
9.4	SINAPI/CEF - COMPOSIÇÕES - BRASILIA - 01/2020 - 88488 APLICAÇÃO MANUAL DE PINTURA COM TINTA LÁTEX ACRÍLICA EM TETO, DUAS DEMÃOS. AF_06/2014 M2 CR 13,88
10.1	SINAPI/CEF - INSUMOS - BRASILIA - 01/2020 - 00038075 TOMADA 2P+T 20A 250V, CONJUNTO MONTADO PARA EMBUTIR 4" X 2" (PLACA + SUPORTE + MODULO) UN 14,72



MINISTÉRIO DE MINAS E ENERGIA
SECRETARIA EXECUTIVA
SUBSECRETARIA DE PLANEJAMENTO, ORÇAMENTO E ADMINISTRAÇÃO
COORDENAÇÃO-GERAL DE COMPRAS E CONTRATOS
COORDENAÇÃO DE LICITAÇÕES E COMPRAS

10.2	Orcamento mercado - MCH2 Magazine LTDA - Avenida Industrial, 780, Sala 1211 Jardim - CEP: 09080-500 SP Santo André C.N.P.J. 11.384.424/0001-13 Insc.Est. 626.793.643.11
10.3	SINAPI/CEF - INSUMOS - BRASILIA - 01/2020 00039392 SENSOR DE PRESENCA BIVOLT DE PAREDE COM FOTOCELULA PARA QUALQUER TIPO DE UN 37,93
10.4	SINAPI/CEF - INSUMOS - BRASILIA - 01/2020 - 00038064 INTERRUPTOR BIPOLAR 10A, 250V, CONJUNTO MONTADO PARA EMBUTIR 4" X 2" (PLACA + SUPORTE + MODULO) UN 18,41
10.5	SINAPI/CEF - INSUMOS - BRASILIA - 01/2020 - 00002370 DISJUNTOR TIPO NEMA, MONOPOLAR 10 ATE 30A, TENSÃO MÁXIMA DE 240 V UN C 10,71
10.6	SINAPI/CEF - INSUMOS - BRASILIA - 01/2020 00000939 FIO DE COBRE, SOLIDO, CLASSE 1, ISOLACAO EM PVC/A, ANTICHAMA BWF-B, 450/750V, SECAO NOMINAL 2,5 MM2 M 1,49
10.7	SINAPI/CEF - INSUMOS - BRASILIA - 01/2020 - 00002504 ELETRODUTO FLEXIVEL, EM ACO GALVANIZADO, REVESTIDO EXTERNAMENTE COM PVC PRETO, DIAMETRO EXTERNO DE 32 MM (1"), TIPO SEALTUBO M 10,02
10.8	SINAPI/CEF - INSUMOS - BRASILIA - 01/2020 00039255 ELETRODUTO/CONDULETE DE PVC RIGIDO, LISO, COR CINZA, DE 1", PARA INSTALACOES APARENTES (NBR 5410) M CR 12,33
10.9	SINAPI/CEF - INSUMOS - BRASILIA - 01/2020 00002436 ELETRICISTA H C 16,41
10.10	SINAPI/CEF - INSUMOS - BRASILIA - 01/2020 - 00000247 AJUDANTE DE ELETRICISTA H CR 11,53
11.1	SINAPI/CEF - INSUMOS - BRASILIA - 01/2020 - 00011154 PORTA CORTA-FOGO PARA SAIDA DE EMERGENCIA, COM FECHADURA, VAO LUZ DE 90 X 210CM, CLASSE P-90 (NBR 11742) CR UN 574,06
11.2	SINAPI/CEF - INSUMOS - BRASILIA - 01/2020 - 00011154 PORTA CORTA-FOGO PARA SAIDA DE EMERGENCIA, COM FECHADURA, VAO LUZ DE 90 X 210CM, CLASSE P-90 (NBR 11742) CR UN 574,06
11.3	SINAPI/CEF - COMPOSIÇÕES - BRASILIA - 01/2020 - 100746 PINTURA COM TINTA ALQUÍDICA DE ACABAMENTO (ESMALTE SINTÉTICO BRILHANTE) APLICADA A ROLO OU PINCEL SOBRE SUPERFÍCIES METÁLICAS (EXCETO PERFIL) EXECUTADO EM OBRA (POR DEMÃO). AF_01/2020 M2 C 19,27
11.4	SINAPI/CEF - COMPOSIÇÕES - BRASILIA - 01/2020 - 100717 LIXAMENTO MANUAL EM SUPERFÍCIES METÁLICAS EM OBRA. AF_01/2020 M2 CR 7,89
11.5	100722 PINTURA COM TINTA ALQUÍDICA DE FUNDO (TIPO ZARCÃO) APLICADA A ROLO OU M2 PINCEL SOBRE SUPERFÍCIES METÁLICAS (EXCETO PERFIL) EXECUTADO EM OBRA (POR DEMÃO). AF_01/2020 CR 18,77
12.1	SINAPI/CEF - INSUMOS - BRASILIA - 01/2020 - 00006121 AUXILIAR DE SERVICOS GERAIS H CR 11,49
13.0	Composição - Acórdão do TCU nº 2622/2013 - Plenário.



ANEXO C
PLANILHA DE COMPOSIÇÃO DE BDI

CÁLCULO DO BDI	
1) Taxa de rateio da administração central/custos indiretos, risco, seguro e garantia do empreendimento;	
2) Taxa das despesas financeiras;	
3) Taxa de lucro;	
4) Percentuais de tributos incidentes sobre o preço do serviço (ISS, PIS, COFINS e CPRB).	
BDI = { [(1 + AC + R + S + G) (1 + DF) (1 + L)] / (1 - T) } - 1	
Sendo:	
BDI para serviços:	
AC = Taxa de rateio da administração central e custos indiretos	4,00%
R = Taxa de riscos e imprevistos do empreendimento	1,00%
SG = Taxa de seguros e garantias do empreendimento	1,00%
DF = Taxa das despesas financeiras	0,60%
L = Taxa de lucro	7,00%
T = Taxa de tributos	8,65%
BDI = { [(1 + AC + R + S + G) (1 + DF) (1 + L)] / (1 - T) } - 1	24,90%
Tributos para Serviços	8,65%
ISS	5,00%
PIS	0,65%
COFINS	3,00%
CPRB (Opção de folha não desonerada)	0,00%
OBS: A empresa deverá apresentar o cálculo do BDI de acordo com os limites mínimos e máximos dos quartis constantes das páginas nº 1 e 2 do Acórdão do TCU nº 2622/2013 - Plenário.	



ANEXO D
CRONOGRAMA FÍSICO-FINANCEIRO

Cronograma - Adaptação área 1º Subsolo p Saída de Emergência do Auditório						
Item	Atividade	Fase/mês			Valor do Item (R\$)	%
		Dias				
		30	60	90		
		dd/mm - dd/mm	dd/mm - dd/mm	dd/mm - dd/mm		
1.0	Administração local e outras obrigações	10.144,38	7.608,28	7.608,28	25.360,94	30,26%
		40%	30%	30%	100%	
2.0	Locação de container metálico tipo marítimo para escritório	945,54	945,54	810,47	2.701,55	3,22%
		35%	35%	30%	100%	
3.0	Placa dos serviços	843,04			843,04	1,01%
		100%			100%	
4.0	Execução de tapume	2.159,64	2.159,64	1.079,82	5.399,10	6,44%
		40%	40%	20%	100%	
5.0	Demolição e retiradas	460,80			460,80	0,55%
		100%			100%	
6.0	Construção de laje de concreto estrutural	5.274,78	8.791,30	3.516,52	17.582,61	20,98%
		30%	50%	20%	100%	
7.0	Piso - Acabamento do piso da saída de emergência	521,52	869,20	347,68	1.738,40	2,07%
		30%	50%	20%	100%	
8.0	Teto - Acabamento do teto	583,32	972,20	388,88	1.944,40	2,32%
		30%	50%	20%	100%	
9.0	Paredes internas circundantes	1.380,56	2.300,94	920,38	4.601,88	5,49%
		30%	50%	20%	100%	
10.0	Instalações elétricas	945,02	1.575,03	630,01	3.150,06	3,76%
		30%	50%	20%	100%	
11.0	Portas corta-fogo	240,68	1.444,07	722,03	2.406,78	2,87%
		10%	60%	30%	100%	
12.0	Limpeza diária e final	367,68	367,68	183,84	919,20	1,10%
		40%	40%	20%	100%	
	SOMA MENSAL	23.866,95	27.033,89	16.207,91	67.108,75	
13.0	BDI (Taxas: Rateio Adm. Central, Riscos, Seguro, Despesas Financeiras, Lucro e Tributos)	5.944,01	6.732,73	4.036,54	16.713,29	19,94%
	TOTAL MENSAL	29.810,97	33.766,62	20.244,46	83.822,04	100,0%
	TOTAL MENSAL ACUMULADO	29.810,97	63.577,58	83.822,04	83.822,04	



MINISTÉRIO DE MINAS E ENERGIA
SECRETARIA EXECUTIVA
SUBSECRETARIA DE PLANEJAMENTO, ORÇAMENTO E ADMINISTRAÇÃO
COORDENAÇÃO-GERAL DE COMPRAS E CONTRATOS
COORDENAÇÃO DE LICITAÇÕES E COMPRAS

ANEXO E
PLANTA BAIXA 1° SUBSOLO E DE DETALHE DE SAÍDA DE EMERGÊNCIA DO AUDITÓRIO

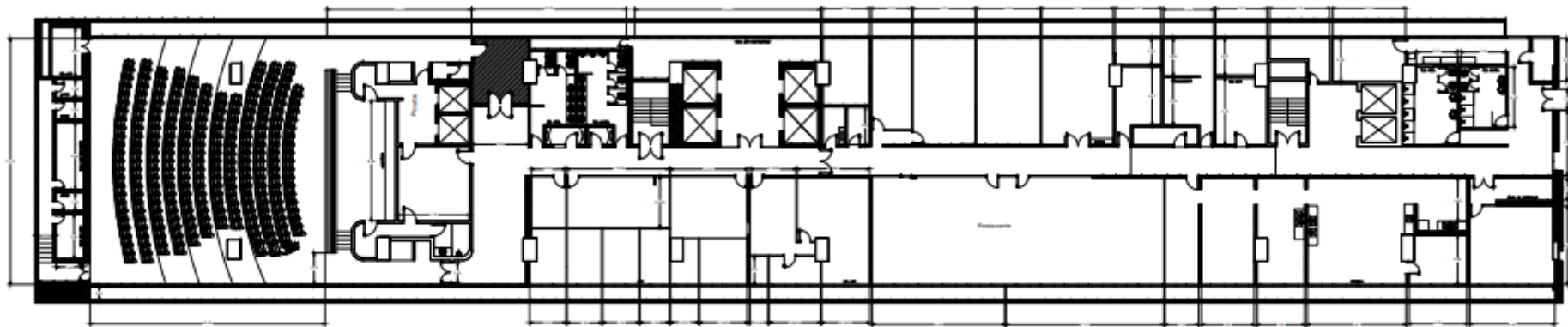

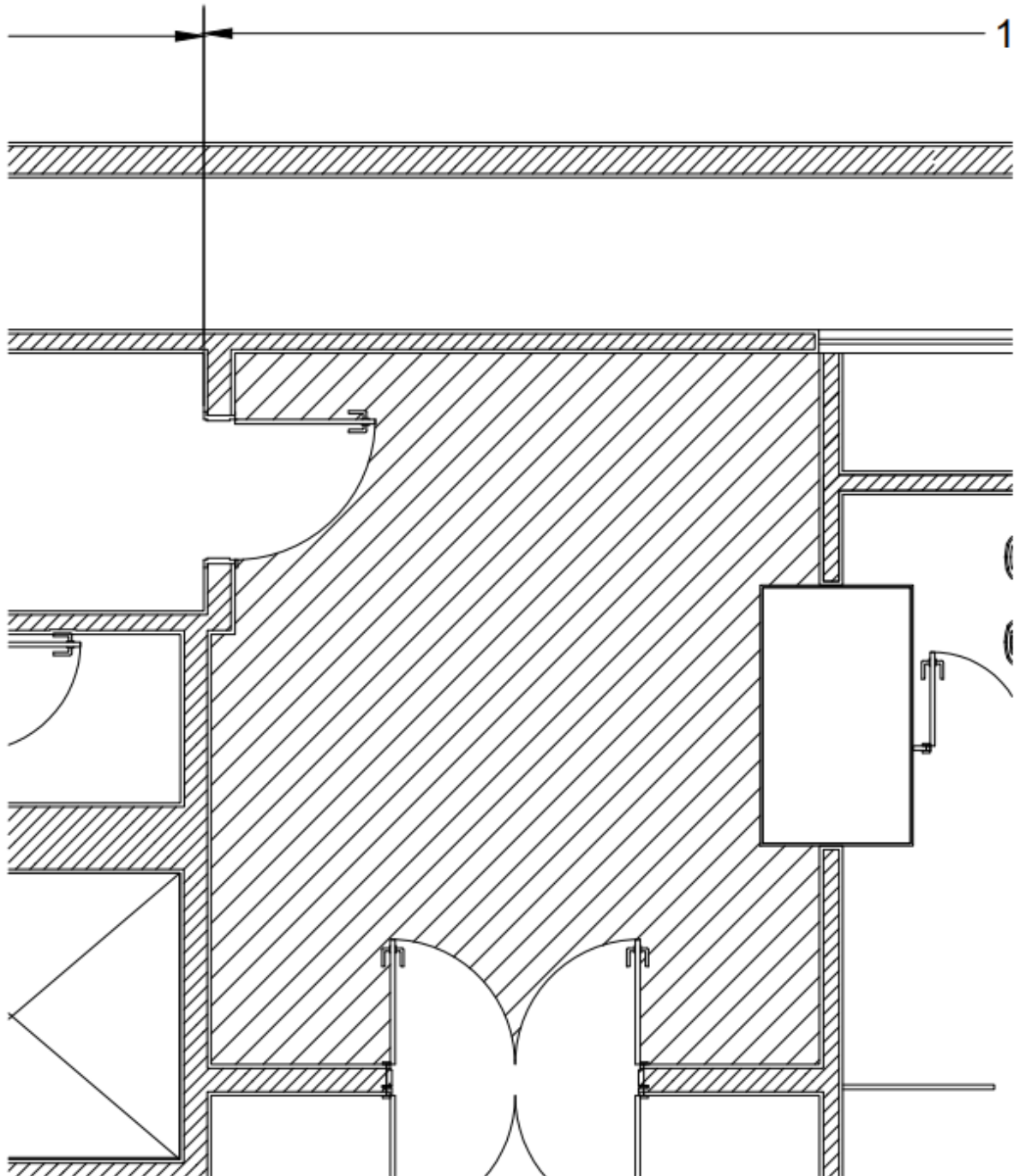



ANEXO II
MODELO DE PROPOSTA DE PREÇOS

(Em papel timbrado da licitante)

À Comissão Permanente de Licitação
Ministério de Minas e Energia - MME
Brasília - DF
REF: **Pregão Eletrônico Nº 5/2020-MME**

Apresentamos a V.Sa. a nossa proposta para a **contratação de serviços de engenharia, com fornecimento de materiais, visando adaptação de área interna no 1º Subsolo do edifício, com área aproximada de 20 m², a fim de prover uma saída de emergência para o Auditório localizado no 1º SS, no Bloco “U” da Esplanada dos Ministérios, sedes do Ministério de Minas e Energia, e do Turismo, em Brasília-DF, de acordo com as especificações técnicas e demais condições estabelecidas no Termo de Referência e Anexos do Edital de Pregão Eletrônico nº 5/2020-MME.**

(A proposta deverá ser apresentada de acordo com a planilha e condições abaixo descritas:)

Item	Descrição/especificação	Unid.	Qdade	Valor Total (R\$)
1	Execução de serviços de engenharia, com fornecimento de materiais, visando adaptação de área interna no 1º Subsolo do edifício, com área aproximada de 20 m ² , a fim de prover uma saída de emergência (rota de fuga) para o Auditório do 1º SS, no Bloco “U” da Esplanada dos Ministérios, sedes do Ministério de Minas e Energia, e do Turismo, em Brasília-DF, conforme condições e especificações estabelecidas neste instrumento e seus anexos.	serviço	1	

(*) VALOR A SER INSERIDO NO SISTEMA DO PREGÃO ELETRÔNICO PARA FASE DE LANCES



MODELO DE PLANILHA ESTIMATIVA DE CUSTOS E FORMAÇÃO DE PREÇOS

Planilha de Custos e Formação de Preços - Adaptação Área 1º Subsolo p Saída de Emergência do Auditório					
Item	Atividade	Unid	Quant.	Preço (R\$)	
				Unit.	Total
1.0	Administração local e outras obrigações				
1.1	Engenheiro Civil Pleno para execução e RT da obra	h	40		
1.2	Encarregado geral	mês	3		
1.3	Auxiliar de serviços gerais	mês	3		
1.4	Auxílio Alimentação - CCT/STICOMBE-SINDUSCON-DF/2019-2021 - R\$16,55/dia - estimado média de 5 trabalhadores/dia (5 trabalhadoresx21diasx3meses=315 tickets)	unid	315		
1.5	Auxílio transporte - CCT/STICOMBE-SINDUSCON-DF/2019-2021- R\$5,50/dia - estimado média de 5 trabalhadores/dia (5 trabalhadoresx2 vales/diax21diasx3meses=630 vales transporte)	unid	630		
1.6	Uniformes				
1.6.1	Bota/sapato de couro, solado de borracha	par	5		
1.6.2	Camisa de manga curta, tipo polo	unid	10		
1.6.3	Calça de algodão, tipo jeans	unid	10		
1.6.4	Capacete de segurança, de obra	unid	5		
1.6.5	Óculos de segurança	unid	5		
1.6.6	Luva de raspa ou de plástico	par	5		
1.6.7	Abafador de ruído auricular, tipo concha	unid	5		
1.7	Anotação de Responsabilidade Técnica - CREA_DF execução obra	tx	1		
	Soma 1.0				
2.0	Locação de container metálico tipo marítimo para escritório				
2.1	Locação de container metálico de 2,30 x 6,00 m, alt. 2,50 m, com 1 sanitário, para escritório, completo, sem divisórias internas	mês	3		
2.2	Transporte do container com caminhão (ida e volta)	CHP	8		
	Soma 2.0				
3.0	Fornecimento e instalação da placa dos serviços				
3.1	Placa de serviço em chapa galvanizada nº 22 - 2,0 x 1,125 m	m²	2,25		
3.2	Caibro de eucalipto ou equivalente h = 3 m, d = 4 a 7 cm	unid	4		
3.3	Carpinteiro	h	2		
3.4	Auxiliar de carpinteiro	h	2		
	Soma 3.0				
4.0	Execução de tapume para isolar a obra e medidas protetivas do piso do corredor do 1 Subsolo e Garagem				
4.1	Fornecimento e montagem de divisórias tipo naval, removíveis, com painéis cegos do piso ao teto, cor cinza claro, espessura de 35 mm.	m²	16,65		
4.2	Fornecimento e instalação de porta comum tipo naval com 0,80x2,10 m com 35mm de espessura.	unid	2		



4.3	Fornecimento e instalação de fechadura de embutir com cilindro, externa, completa	unid	2		
4.4	Bobina de Papelão Ondulado 1,20x25 mts	unid	10		
4.5	Lona plástica, preta, largura 8 metros, e=150 micra	m	50		
4.7	Fita crepe 25mm x 50 m	unid	6,78		
4.9	Fita zebrada	m	0,08		
	Soma 4.0				
5.0	Demolição e retiradas				
5.1	Demolição de paredes de tijolos cerâmicos	m3	1,27		
5.2	Transporte manual de entulhos - 8 hs de ajudante	h	8		
5.3	Transporte (bota-fora) do entulho removido até o local designado pelo órgão ambiental do DF (Estrutural) - Container.	unid	1		
	Soma 5.0				
6.0	Construção de laje de concreto estrutural, com 15 cm de espessura, em toda a secção transversal do fosso, com resistência de $f_{ck} \geq 300 \text{ kg/cm}^2$ (30 MPa), apoiada nas vigas do fosso e emendada nas lajes adjacentes, com ferragem soldada.				
6.1	Engenheiro Civil Calculista p Elaboração do Projeto Executivo Estrutural	h	16		
6.2	ART-CREA_DF pela Elaboração do PE.	Tx	1		
6.3	Fornecimento, montagem, desmontagem, escoramento de forma para concreto estrutural	m ²	39,36		
6.4	Armação de Aço CA-50 p/m3 de concreto	m3	3,28		
6.5	Arame recozido	kg	26,24		
6.6	Fornecimento de concreto usinado - $f_{ck} \geq 300 \text{ kg/cm}^2$ (30 MPa)	m3	3,28		
6.7	Armador	h	80		
6.8	Ajudante de armador	h	80		
6.9	Pedreiro	h	80		
6.10	Ajudante	h	80		
	Soma 6.0				
7.0	Piso - Acabamento do piso da saída de emergência (rota de fuga), que será rustico, nivelado, desempenado, antiderrapante, com argamassa industrial pré-preparada, no traço de 1:2, de cimento e areia de rio, com $\pm 4 \text{ cm}$ de espessura, em módulos de 2 metros, separados por juntas plásticas, após será aplicada uma pintura com tinta acrílica, tipo novacor, em duas demãos				
7.1	Fornecimento e execução do piso rustico	m ²	20		
7.2	Juntas plásticas	m ²	30		
7.3	Pintura com tinta acrílica, tipo novacor, em duas demãos	m ²	20		
	Soma 7.0				
8.0	Teto - Acabamento do teto (laje do piso do térreo) - será chapiscada com uma mistura líquida de cimento e areia de rio, com traço de 1:2, após será rebocado com argamassa industrial pré-preparada, para em seguida ser emassada com massa PVA conveniente lixada, para posterior receber pintura com tinta látex acrílico, na cor branca, em duas demãos.				
8.1	Aplicação de Chapisco	m ²	20		
8.2	Aplicação de Reboco - massa única para receber pintura	m ²	20		



MINISTÉRIO DE MINAS E ENERGIA
SECRETARIA EXECUTIVA
SUBSECRETARIA DE PLANEJAMENTO, ORÇAMENTO E ADMINISTRAÇÃO
COORDENAÇÃO-GERAL DE COMPRAS E CONTRATOS
COORDENAÇÃO DE LICITAÇÕES E COMPRAS

8.3	Aplicação de Massa PVA e lixamento	m ²	20		
8.4	Pintura acrílica látex, duas demãos	m ²	20		
8.5	Locação de andaime tubular - 10 metros	mês	2		
	Soma 8.0				
9.0	Paredes internas circundantes - serão chapiscadas, rebocadas, emassadas e pintadas				
9.1	Aplicação de Chapisco	m ²	54		
9.2	Aplicação de Reboco - massa única para receber pintura	kg	54		
9.3	Aplicação de Massa PVA e lixamento	kg	54		
9.4	Pintura acrílica látex, duas demãos	h	54		
	Soma 9.0				
10.0	Instalações elétricas				
10.1	Tomada de corrente normal (F,N,T) de 20 A	unid	6		
10.2	Luminária de LED, de 36 W, 220 V, de sobrepor, com 40x75x1200mm, cor branco frio	unid	4		
10.3	Sensor de presença	unid	2		
10.4	Interruptor de iluminação	unid	2		
10.5	Disjuntor 20 A, 220 V	unid	2		
10.6	Fiação # 2,5m ²	m	400		
10.7	Eletroduto flexível em aço #32 mm	m	15		
10.8	Eletroduto aparente de pvc #25 mm, tipo condutele da cor cinza.	m	30		
10.9	Eletricista	h	56		
10.10	Ajudante de eletricista	h	56		
	Soma 10.0				
11.0	Portas corta-fogo				
11.1	Porta corta-fogo P-60 dupla de 1,60x2,10x0,05 m	unid	1		
11.2	Porta corta-fogo P-60 simples de 0,90x2,10x0,05 m	unid	1		
11.3	Pintura, com tinta esmalte fosco, em cor vermelha, padrão CBMDF, em duas demãos.	m ²	21		
11.4	Lixamento das portas para pintura	m ²	10,50		
11.5	Zarcão (Primer Protetor de fundo)	m ²	10,50		
	Soma 11.0				
12.0	Limpeza diária e final				
12.1	Auxiliar de serviços gerais	h	80		
	Soma 12.0				
	SOMA TOTAL				
13.0	BDI (Taxas: Rateio Adm. Central/Custos Indiretos, Riscos, Seguro, Despesas Financeiras, Lucro e Tributos)	%			
	TOTAL GERAL				



MODELO DE PLANILHA DE COMPOSIÇÃO DO BDI

CÁLCULO DO BDI

- | | |
|--|--|
| 1) Taxa de rateio da administração central/custos indiretos, risco, seguro e garantia do empreendimento; | |
| 2) Taxa das despesas financeiras; | |
| 3) Taxa de lucro; | |
| 4) Percentuais de tributos incidentes sobre o preço do serviço (ISS, PIS, COFINS e CPRB). | |

$$BDI = \{ [(1 + AC + R + S + G) (1 + DF) (1 + L)] / (1 - T) \} - 1$$

Sendo:

BDI para serviços:

AC = Taxa de rateio da administração central e custos indiretos

R = Taxa de riscos e imprevistos do empreendimento

SG = Taxa de seguros e garantias do empreendimento

DF = Taxa das despesas financeiras

L = Taxa de lucro

T = Taxa de tributos

$$BDI = \{ [(1 + AC + R + S + G) (1 + DF) (1 + L)] / (1 - T) \} - 1$$

Tributos para Serviços

ISS

PIS

COFINS

CPRB (Opção de folha não desonerada)

OBS: A empresa deverá apresentar o cálculo do BDI de acordo com os limites mínimos e máximos dos quartis constantes das páginas nº 1 e 2 do Acórdão do TCU nº 2622/2013 - Plenário.



MODELO DE CRONOGRAMA FÍSICO-FINANCEIRO

Cronograma - Adaptação área 1º Subsolo p Saída de Emergência do Auditório

Item	Atividade	Fase/mês			Valor do Item	%
		Dias				
		30	60	90		
		dd/mm - dd/mm	dd/mm - dd/mm	dd/mm - dd/mm		
1.0	Administração local e outras obrigações	xx%	xx%	xx%	100%	0,00%
2.0	Locação de container metálico tipo marítimo para escritório	xx%	xx%	xx%	0%	0,00%
3.0	Placa dos serviços	xx%			100%	0,00%
4.0	Execução de tapume	xx%	xx%	xx%	xx%	0,00%
5.0	Demolição e retiradas	xx%			0%	0,00%
6.0	Construção de laje de concreto estrutural	xx%	xx%	xx%	0%	0,00%
7.0	Piso - Acabamento do piso da saída de emergência	xx%	xx%	xx%	0%	0,00%
8.0	Teto - Acabamento do teto	30%	50%	20%	100%	0,00%
9.0	Paredes internas circundantes	xx%	xx%	xx%	0%	0,00%
10.0	Instalações elétricas	30%	50%	20%	100%	0,00%
11.0	Portas corta-fogo	xx%	xx%	xx%	0%	0,00%
12.0	Limpeza diária e final	xx%	xx%	xx%	0%	0,00%
	SOMA MENSAL	0,00	0,00	0,00		
13.0	BDI (Taxas: Rateio Adm. Central, Riscos, Seguro, Despesas Financeiras, Lucro e Tributos)	0,00	0,00	0,00	0,00	0,00%
	TOTAL MENSAL	0,00	0,00	0,00	0,00	0,0%
	TOTAL MENSAL ACUMULADO	0,00	0,00	0,00	0,00	



MINISTÉRIO DE MINAS E ENERGIA
SECRETARIA EXECUTIVA
SUBSECRETARIA DE PLANEJAMENTO, ORÇAMENTO E ADMINISTRAÇÃO
COORDENAÇÃO-GERAL DE COMPRAS E CONTRATOS
COORDENAÇÃO DE LICITAÇÕES E COMPRAS

Declaramos que estamos de pleno acordo com todas as condições estabelecidas no Edital e seus Anexos, bem como aceitamos todas as obrigações e responsabilidades especificadas no Termo de Referência.

Declaramos que nos preços cotados estão incluídas todas as despesas que, direta ou indiretamente, façam parte do fornecimento dos materiais, tais como gastos da empresa com suporte técnico e administrativo, impostos, seguro, taxas, ou quaisquer outros que possam incidir sobre gastos da empresa, sem quaisquer acréscimos em virtude de expectativa inflacionária e deduzidos os descontos eventualmente concedidos.

Caso nos seja adjudicado o objeto da licitação, comprometemos a assinar o Contrato e receber no prazo determinado no documento de convocação, e, para esse fim, fornecemos os seguintes dados:

Razão Social: _____
CNPJ/MF: _____
Endereço: _____
Tel: _____
e-mail: _____
CEP: _____
Cidade: _____ UF: _____
Banco: _____ Agência: _____ c/c: _____

Dados do Representante Legal da Empresa:

Nome: _____
Endereço: _____
CEP: _____ Cidade: _____ UF: _____
CPF/MF: _____ Cargo/Função: _____
Cart.Ident nº: _____ Expedido por: _____
Naturalidade: _____ Nacionalidade: _____

Brasília, ____ de _____ de 2020.



ANEXO III
MODELO DE DECLARAÇÕES

DECLARAÇÃO

_____ (Nome da empresa) inscrita no CNPJ nº _____, sediada
_____ (endereço completo) _____, **DECLARA**, sob as penas da lei, que
até a presente data inexistem **fatos impeditivos** para sua habilitação no presente processo licitatório,
ciente da obrigatoriedade de declarar ocorrências posteriores.

Local e Data

(Assinatura do representante legal)

DECLARAÇÃO

_____ (Nome da empresa) _____ inscrita no CNPJ nº
_____, por intermédio de seu representante legal o(a) Sr(a)
_____, portador(a) da carteira de identidade nº _____ e
do CPF nº _____, **DECLARA**, para fins do disposto no inciso V do art. 27 da Lei nº
8.666, de 21 de junho de 1993, acrescido pela Lei nº 9.854, de 27 de outubro de 1999, que não
emprega **menor de dezoito** anos em trabalho noturno, perigoso ou insalubre e **não emprega menor
de dezesseis anos**.

Ressalva: emprega menor, a partir de quatorze anos, na condição de aprendiz ()

Observação: em caso afirmativo, assinalar a ressalva acima.

Local e Data

(Assinatura do representante legal)

DECLARAÇÃO

_____ (Nome da empresa) _____ inscrita no CNPJ nº _____, por intermédio de
seu representante legal o(a) Sr(a) _____, portador(a) da carteira de identidade nº
_____ e do CPF nº _____, **DECLARA que não possui, em sua cadeia produtiva,
empregados que executam trabalho degradante ou forçado**, observado o disposto nos incisos III
e IV do art. 1º e no inciso III do art. 5º da Constituição Federal.

Local e Data

(Assinatura do representante legal)



DECLARAÇÃO

ELABORAÇÃO INDEPENDENTE DE PROPOSTA

(Identificação da Licitação)

(Identificação completa do representante da licitante), como representante devidamente constituído de **(Identificação completa da licitante)** doravante denominado Licitante, para fins do disposto no Edital de **Pregão Eletrônico nº 00/2020**, declara, sob as penas da lei, em especial o art. 299 do Código Penal Brasileiro, que:

- a) a proposta apresentada para participar da **(identificação da licitação)** foi elaborada de maneira independente pela Licitante e o seu conteúdo não foi, no todo ou em parte, direta ou indiretamente, informado, discutido ou recebido de qualquer outro participante potencial ou de fato da **(identificação da licitação)**, por qualquer meio ou por qualquer pessoa;
- b) a intenção de apresentar a proposta elaborada para participar da **(identificação da licitação)** não foi informada, discutida ou recebida de qualquer outro participante potencial ou de fato da **(identificação da licitação)**, por qualquer meio ou por qualquer pessoa;
- c) que não tentou, por qualquer meio ou por qualquer pessoa, influir na decisão de qualquer outro participante potencial ou de fato da **(identificação da licitação)** quanto a participar ou não da referida licitação;
- d) que o conteúdo da proposta apresentada para participar da **(identificação da licitação)** não será, no todo ou em parte, direta ou indiretamente, comunicado ou discutido com qualquer outro participante potencial ou de fato da **(identificação da licitação)** antes da adjudicação do objeto da referida licitação;
- e) que o conteúdo da proposta apresentada para participar da **(identificação da licitação)** não foi, no todo ou em parte, direta ou indiretamente, informado, discutido ou recebido de qualquer integrante do Ministério de Minas e Energia antes da abertura oficial das propostas; e
- f) que está plenamente ciente do teor e da extensão desta declaração e que detém plenos poderes e informações para firmá-la.

_____, em ___ de _____ de 2020.

(representante legal da licitante no âmbito da licitação, com identificação completa)



DECLARAÇÃO

**DECLARAÇÃO DE ENQUADRAMENTO NA
LEI COMPLEMENTAR Nº 123/06**

**PREGÃO ELETRÔNICO Nº 00/2020-MME
Processo nº 48340.001386/2020-02**

A (nome/razão social) _____, inscrita no CNPJ nº _____, por intermédio de seu representante legal, Senhor (a) _____, portador(a) da Carteira de Identidade nº _____ e do CPF nº _____, **DECLARA**, sob as penas da lei, que cumpre os requisitos legais para a **qualificação como microempresa ou empresa de pequeno porte**, e atesta a aptidão para usufruir do tratamento favorecido estabelecido nos arts. 42 a 49 da Lei Complementar Federal nº. 123/06, não possuindo nenhum dos impedimentos previstos no § 4º do artigo 3º da referida Lei.

Local e data.

Representante legal, com identificação completa

Declaração

_____ (Nome da empresa) _____ inscrita no CNPJ nº _____, por intermédio de seu representante legal o(a) Sr(a) _____, portador(a) da carteira de identidade nº _____ e do CPF nº _____, **DECLARA**, para fins do disposto no art. 93 da Lei nº 8.213, de 24 de julho de 1991, que cumpre a **reserva de cargos** prevista em lei para pessoa com **deficiência ou para reabilitado da Previdência Social** e que atende às regras de acessibilidade prevista na legislação.

Local e Data

(Assinatura do representante legal)



DECLARAÇÃO ANTINEPOTISMO

(Decreto 7.203 DE 4 de 4 de Julho 2010)

Objeto da contratação: _____

A empresa _____, inscrita no CNPJ sob o nº _____, por intermédio de seu representante legal, Sr(a) _____, portador(a) da Carteira de Identidade n.º _____ e do CPF n.º _____.

DECLARA que não se enquadra em nenhum dos impedimentos previstos Art. 3º do Decreto Nº 7.203, de 4 de junho de 2010 que dispõe sobre a vedação do nepotismo no âmbito da administração pública federal:

Art. 3º No âmbito de cada órgão e de cada entidade, são vedadas as nomeações, **contratações** ou designações de familiar de Ministro de Estado, familiar da máxima autoridade administrativa correspondente ou, ainda, familiar de ocupante de cargo em comissão ou função de confiança de direção, chefia ou assessoramento, para:

I - cargo em comissão ou função de confiança;

II - atendimento a necessidade temporária de excepcional interesse público, salvo quando a contratação tiver sido precedida de regular processo seletivo; e

III - estágio, salvo se a contratação for precedida de processo seletivo que assegure o princípio da isonomia entre os concorrentes.

§ 1º Aplicam-se as vedações deste Decreto também quando existirem circunstâncias caracterizadoras de ajuste para burlar as restrições ao nepotismo, especialmente mediante nomeações ou designações recíprocas, envolvendo órgão ou entidade da administração pública federal.

§ 2º As vedações deste artigo estendem-se aos familiares do Presidente e do Vice-Presidente da República e, nesta hipótese, abrangem todo o Poder Executivo Federal.

§ 3º É vedada também a contratação direta, sem licitação, por órgão ou entidade da administração pública federal de pessoa jurídica na qual haja administrador ou sócio com poder de direção, familiar de detentor de cargo em comissão ou função de confiança que atue na área responsável pela demanda ou contratação ou de autoridade a ele hierarquicamente superior no âmbito de cada órgão e de cada entidade. (Grifo nosso)

DECLARA, ainda, estar ciente das **SANÇÕES** que lhe poderão ser impostas, nos termos da Legislação referente ao tema.

Brasília, _____ de _____ de 2020.

Assinatura do Representante legal



MINISTÉRIO DE MINAS E ENERGIA
SECRETARIA EXECUTIVA
SUBSECRETARIA DE PLANEJAMENTO, ORÇAMENTO E ADMINISTRAÇÃO
COORDENAÇÃO-GERAL DE COMPRAS E CONTRATOS
COORDENAÇÃO DE LICITAÇÕES E COMPRAS

DECLARAÇÃO DE COTA DE APRENDIZAGEM

A empresa _____, inscrita no CNPJ (MF) nº _____, estabelecida em _____, DECLARA sob as penas da Lei, que cumpre a **cota aprendizagem** nos termos estabelecidos no Artigo 429 da Consolidação das Leis Trabalhistas – CLT.

_____, em ___ de _____ de 2020.

Assinatura e carimbo do emissor/empresa



ANEXO IV
MINUTA DE TERMO DE CONTRATO

TERMO DE CONTRATO DE PRESTAÇÃO DE SERVIÇO DE ENGENHARIA Nº/....., QUE FAZEM ENTRE SI O(A)..... E A EMPRESA

A União, por intermédio do Ministério de Minas e Energia, com sede na Esplanada dos Ministérios, na cidade de Brasília - Distrito Federal, CEP 70.065-900, inscrito no CNPJ sob o nº 37.115.383/000-53, neste ato representado por seu Subsecretário de Planejamento, Orçamento e Administração, Senhor....., nomeado pela Portaria nº, de/...../....., publicada no *DOU* de de de, inscrito no CPF nº....., portador da Carteira de Identidade nº, doravante denominada CONTRATANTE, e o (a) inscrito(a) no CNPJ/MF sob o nº, sediado(a) na, em doravante designada CONTRATADA, neste ato representada pelo(a) Sr.(a), portador(a) da Carteira de Identidade nº, expedida pela (o), e CPF nº, tendo em vista o que consta no Processo nº 48340.001386/2020-02 e em observância às disposições da Lei nº 8.666, de 21 de junho de 1993, da Lei nº 10.520, de 17 de julho de 2002, do Decreto nº 7.983, de 8 de abril de 2013, bem como da Instrução Normativa SEGES/MP nº 5, de 25 de maio de 2017, resolvem celebrar o presente Termo de Contrato, decorrente do Pregão nº 00/2020, mediante as cláusulas e condições a seguir enunciadas.

1. CLÁUSULA PRIMEIRA – OBJETO

- 1.1. O objeto do presente instrumento é a **contratação de serviços de engenharia, com fornecimento de materiais, visando adaptação de área interna no 1º Subsolo do edifício, com área aproximada de 20 m², a fim de prover uma saída de emergência para o Auditório localizado no 1º SS, no Bloco “U” da Esplanada dos Ministérios, sedes do Ministério de Minas e Energia, e do Turismo, em Brasília-DF,** que será prestado nas condições estabelecidas no Termo de Referência e demais documentos técnicos que se encontram anexos ao Edital.
- 1.2. Este Termo de Contrato vincula-se ao Edital do Pregão e seus anexos, identificado no preâmbulo acima, e à proposta vencedora, independentemente de transcrição.

2. CLÁUSULA SEGUNDA – VIGÊNCIA

- 2.1. O prazo de vigência deste Termo de Contrato é aquele fixado no Edital, com início na data de/...../..... e encerramento em/...../.....
- 2.1.1. A vigência poderá ultrapassar o exercício financeiro, desde que as despesas referentes à contratação sejam integralmente empenhadas até 31 de dezembro, para fins de inscrição em restos a pagar, conforme Orientação Normativa AGU nº 39, de 13/12/2011.
- 2.2. A execução dos serviços será iniciada na data de assinatura do contrato, cujas etapas observarão o **CRONOGRAMA** fixado no Termo de Referência.



2.2.1 O prazo de execução deste contrato é de **180 (cento e oitenta) dias**, contados a partir do marco supra referido.

2.3. A prorrogação dos prazos de execução e vigência do contrato será precedida da correspondente adequação do **Cronograma físico-financeiro**, bem como de justificativa e autorização da autoridade competente para a celebração do ajuste, devendo ser formalizada nos autos do processo administrativo.

3. CLÁUSULA TERCEIRA – PREÇO

3.1 O valor total da contratação é de R\$..... (.....).

Item	Descrição/especificação	Unid.	Quant.	Valor Global (R\$)
1	Execução de serviços de engenharia, com fornecimento de materiais, visando adaptação de área interna no 1º Subsolo do edifício, com área aproximada de 20 m ² , a fim de prover uma saída de emergência (rota de fuga) para o Auditório do 1º SS, no Bloco “U” da Esplanada dos Ministérios, sedes do Ministério de Minas e Energia, e do Turismo, em Brasília-DF, conforme condições e especificações estabelecidas neste instrumento e seus anexos.	serviço	1	

3.2 No valor acima estão incluídas todas as despesas ordinárias diretas e indiretas decorrentes da execução do objeto, inclusive tributos e/ou impostos, encargos sociais, trabalhistas, previdenciários, fiscais e comerciais incidentes, bem como taxas de licenciamento, administração, frete, seguro e outros necessários ao cumprimento integral do objeto da contratação.

4. CLÁUSULA QUARTA – DOTAÇÃO ORÇAMENTÁRIA

4.1 As despesas decorrentes desta contratação estão programadas em dotação orçamentária própria, prevista no orçamento da União, para o exercício de 2019, na classificação abaixo:

Ação 2000

PTRES 173417

Natureza da Despesa 33.90.39.

5. CLÁUSULA QUINTA – PAGAMENTO

5.1 O prazo para pagamento à CONTRATADA e demais condições a ele referentes encontram-se definidos no Termo de Referência e no Anexo XI da IN SEGES/MP nº 5/2017.



6. CLÁUSULA SEXTA – REAJUSTAMENTO DE PREÇOS EM SENTIDO AMPLO

6.1 Os preços são fixos e irredutíveis no prazo de um ano contado da data limite para a apresentação da proposta.

7. CLÁUSULA SÉTIMA – GARANTIA DE EXECUÇÃO

7.1. Será exigida a prestação de garantia na presente contratação, conforme regras constantes do Termo de Referência

8. CLÁUSULA OITAVA – MODELO DE EXECUÇÃO DOS SERVIÇOS E FISCALIZAÇÃO

8.1 O modelo de execução dos serviços a serem executados pela CONTRATADA, os materiais que serão empregados, a disciplina do recebimento do objeto e a fiscalização pela CONTRATANTE são aqueles previstos no Termo de Referência, anexo do Edital.

9. CLÁUSULA NONA – OBRIGAÇÕES DA CONTRATANTE E DA CONTRATADA

9.1 As obrigações da CONTRATANTE e da CONTRATADA são aquelas previstas no Termo de Referência, anexo do Edital.

10. CLÁUSULA DÉCIMA – DA SUBCONTRATAÇÃO

10.1 Não será admitida a subcontratação do objeto licitatório.

11. CLÁUSULA DÉCIMA PRIMEIRA - CRITÉRIOS DE SUSTENTABILIDADE

11.1. A Contratada deverá contribuir para a promoção do desenvolvimento nacional sustentável no cumprimento de diretrizes e critérios de sustentabilidade ambiental, de acordo com o art. 225 da Constituição Federal/88, e em conformidade com o art. 3º da Lei nº 8.666/93 e com o art. 6º da Instrução Normativa/SLTI/MP nº 01, de 19 de janeiro de 2010.

11.2. No caso de obras e serviços de engenharia, deve-se observar o Decreto nº 7.983, de 2013, que estabelece regras e critérios para elaboração do orçamento de referência de obras e serviços de engenharia.

11.3. Identificar existência de novas metodologias, tecnologias ou inovações que melhor atendam às necessidades da Administração.

11.4. Demonstrar os resultados pretendidos e alcançados em termos de economicidade e de melhor aproveitamento dos recursos humanos, materiais ou financeiros disponíveis, inclusive com respeito a impactos ambientais positivos, bem como de melhoria da qualidade de produtos/serviços oferecidos à Administração.

11.5. São considerados critérios e práticas sustentáveis, entre outras:

- a) baixo impacto sobre recursos naturais como flora, fauna, ar, solo e água;
- b) preferência para materiais, tecnologias e matérias-primas de origem local;
- c) maior eficiência na utilização de recursos naturais como água e energia e outros recursos naturais;



- d) evitar desperdício de materiais;
- e) maior vida útil e menor custo de manutenção de bem, equipamentos e da obra;
- f) uso de inovações que reduzam a pressão sobre recursos naturais;
- g) maior geração de empregos, preferencialmente com mão de obra local
- h) utilização de produtos florestais madeireiros e não madeireiros originários de manejo florestal sustentável ou de reflorestamento;
- i) considerar medidas para minimizar a geração de resíduos e rejeitos e prever sua destinação ambiental adequada.
- j) adotar normas técnicas, de saúde e de segurança do trabalho adequadas

11.6. Fornecer bens e materiais que atendam às normas técnicas, elaboradas pela Associação Brasileira de Normas Técnicas (ABNT), com o objetivo de aferir e garantir a aplicação dos requisitos mínimos de qualidade, utilidade, resistência e segurança dos materiais utilizados;

11.7. Acondicionar os bens, preferencialmente, em embalagem individual adequada, com o menor volume possível, que utilize materiais recicláveis, de forma a garantir a máxima proteção durante o transporte e o armazenamento;

11.8. Que os bens sejam constituídos, no todo ou em parte, por material reciclado, atóxico, biodegradável, conforme ABNT NBR 15448-1 e 15448-2;

11.9. Que sejam observados os requisitos ambientais para a obtenção de certificação do Instituto Nacional de Metrologia, Normalização e Qualidade Industrial – INMETRO como produtos sustentáveis ou de menor impacto ambiental em relação aos seus similares.

12. CLÁUSULA DÉCIMA SEGUNDA - SANÇÕES ADMINISTRATIVAS

12.1 As sanções relacionadas à execução do contrato são aquelas previstas no Termo de Referência, anexo do Edital.

13. CLÁUSULA DÉCIMA TERCEIRA - RESCISÃO

13.1 O presente Termo de Contrato poderá ser rescindido:

13.1.1 por ato unilateral e escrito da Administração, nas situações previstas nos incisos I a XII e XVII do art. 78 da Lei nº 8.666, de 1993, e com as consequências indicadas no art. 80 da mesma Lei, sem prejuízo da aplicação das sanções previstas no Termo de Referência, anexo ao Edital;

13.1.2 amigavelmente, nos termos do art. 79, inciso II, da Lei nº 8.666, de 1993.

13.2 Os casos de rescisão contratual serão formalmente motivados, assegurando-se à CONTRATADA o direito à prévia e ampla defesa.



13.3 A CONTRATADA reconhece os direitos da CONTRATANTE em caso de rescisão administrativa prevista no art. 77 da Lei nº 8.666, de 1993.

13.4 O termo de rescisão, sempre que possível, será precedido:

13.4.1 Balanço dos eventos contratuais já cumpridos ou parcialmente cumpridos;

13.4.2 Relação dos pagamentos já efetuados e ainda devidos;

13.4.3 Indenizações e multas.

14. CLÁUSULA DÉCIMA QUARTA - VEDAÇÕES

14.1 É vedado à CONTRATADA:

14.1.1 caucionar ou utilizar este Termo de Contrato para qualquer operação financeira;

14.1.2 interromper a execução dos serviços sob alegação de inadimplemento por parte da CONTRATANTE, salvo nos casos previstos em lei.

15. CLÁUSULA DÉCIMA QUINTA - DO REGIME DE EXECUÇÃO E DAS ALTERAÇÕES

15.1 Eventuais alterações contratuais reger-se-ão pela disciplina do art. 65 da Lei nº 8.666, de 1993, bem como do ANEXO X da IN SEGES/MP nº 05, de 2017.

15.2 A diferença percentual entre o valor global do contrato e o preço global de referência não poderá ser reduzida em favor do contratado em decorrência de aditamentos que modifiquem a planilha orçamentária.

15.3 Na hipótese de celebração de aditivos contratuais para a inclusão de novos serviços, o preço desses serviços será calculado considerando o custo de referência e a taxa de BDI de referência especificada no orçamento-base da licitação, subtraindo desse preço de referência a diferença percentual entre o valor do orçamento-base e o valor global do contrato obtido na licitação, com vistas a garantir o equilíbrio econômico-financeiro do contrato e a manutenção do percentual de desconto ofertado pelo contratado, em atendimento ao art. 37, inciso XXI, da Constituição Federal e aos arts. 14 e 15 do Decreto nº 7.983/2013.

15.4O contrato será realizado por execução indireta, sob o regime de empreitada por preço global.

15.5A assinatura do presente Contrato implica a concordância da Contratada com a adequação de todos os projetos anexos ao instrumento convocatório a que se vincula este ajuste, a qual aquiesce que eventuais alegações de falhas ou omissões em qualquer das peças, orçamentos, plantas, especificações, memoriais e estudos técnicos preliminares dos projetos não poderão ultrapassar, no seu conjunto, a dez por cento do valor total do futuro contrato, nos termos do art. 13, II, do Decreto nº 7.983/2013.



16. CLÁUSULA DÉCIMA SEXTA - DOS CASOS OMISSOS

16.1. Os casos omissos serão decididos pela CONTRATANTE, segundo as disposições contidas na Lei nº 8.666, de 1993, na Lei nº 10.520, de 2002 e demais normas federais aplicáveis e, subsidiariamente, segundo as disposições contidas na Lei nº 8.078, de 1990 – Código de Defesa do Consumidor – e normas e princípios gerais dos contratos.

17. CLÁUSULA DÉCIMA SÉTIMA - PUBLICAÇÃO

17.1 Incumbirá à CONTRATANTE providenciar a publicação deste instrumento, por extrato, no Diário Oficial da União, no prazo previsto na Lei nº 8.666, de 1993.

18. CLÁUSULA DÉCIMA OITAVA – COMUNICAÇÕES

18.1 Eventuais correspondências expedidas pelas partes signatárias deverão mencionar o número deste Contrato e o assunto específico da correspondência.

18.2 As comunicações feitas ao CONTRATANTE deverão ser endereçadas à **Coordenação Geral de Compras e Contratos-CGCC** do Ministério de Minas e Energia, situada na Esplanada dos Ministérios, Bloco U, Sala 450-A - CEP 70.065-900 - Telefone (61) 2032.5464.

18.3 As comunicações feitas à CONTRATADA deverão ser endereçadas a empresa , estabelecida no, CEP:

19. CLÁUSULA DÉCIMA NONA - FORO

19.1 O Foro para solucionar os litígios que decorrerem da execução deste Termo de Contrato será o da Seção Judiciária do Distrito Federal - Justiça Federal.

Assim havendo ajustado, foi lavrado o presente instrumento e disponibilizado por meio eletrônico por intermédio do Sistema Eletrônico de Informações – SEI, com fundamento no Decreto nº 8.539, de 8 de outubro de 2015, que os seus representantes legais assinam com as testemunhas abaixo identificadas.

....., de..... de 20.....

Pelo CONTRATANTE:

Subsecretário de Planejamento, Orçamento e Administração
Ministério de Minas e Energia

Pela CONTRATADA:
