

**MINISTÉRIO DE MINAS E ENERGIA
SECRETARIA-EXECUTIVA**

***RELATÓRIO DE
GESTÃO DO MINISTÉRIO
DE MINAS E ENERGIA
EXERCÍCIO DE 2005***

Março de 2005

Apresentação

O presente Relatório de Gestão do Ministério de Minas e Energia, referente ao exercício de 2005, da Unidade Jurisdicionada Secretaria-Executiva (SE/MME), elaborado em cumprimento às disposições da Decisão Normativa nº 71, de 7 de dezembro de 2005, do Tribunal de Contas da União, e da Norma de Execução nº 1, de 05.01.2006, abrange a Secretaria-Executiva, a Secretaria de Geologia, Mineração e Transformação Mineral, a Secretaria de Energia Elétrica, a Secretaria de Planejamento e Desenvolvimento Energético e a Secretaria de Petróleo, Gás Natural e Combustíveis Renováveis.

SUMÁRIO

1.	Dados Gerais	04
2.	Secretaria-Executiva	06
2.1	Subsecretaria de Planejamento, Orçamento e Administração	10
2.1.1	Coordenação-Geral de Recursos Humanos	11
2.1.2	Coordenação-Geral de Orçamento e Finanças	22
2.1.3	Coordenação-Geral de Recursos Logísticos	28
2.1.4	Coordenação-Geral de Compras e Contratos	37
2.1.5	Coordenação-Geral de Tecnologia da Informação	61
3.	Secretaria de Geologia, Mineração e Transformação Mineral	67
4.	Secretaria de Energia Elétrica	70
5.	Secretaria de Planejamento e Desenvolvimento Energético	83
6.	Secretaria de Petróleo, Gás Natural e Combustíveis Renováveis	94
7.	Conclusão	103
	Anexo I: Resumo dos Relatórios de Auditoria da Secretaria Federal de Controle Interno	104

1. DADOS GERAIS:

ÓRGÃOS VINCULADORES	UNIDADES JURISDICIONADAS QUE APRESENTARÃO PROCESSOS DE CONTAS
Ministério de Minas e Energia	Secretaria-Executiva: órgão de assistência direta e imediata ao Ministro de Estado, agregando: a) a Subsecretaria de Planejamento, Orçamento e Administração (SPOA), que consolida as contas da Coordenação-Geral de Orçamento e Finanças, da Coordenação-Geral de Recursos Humanos e da Coordenação-Geral de Recursos Logísticos; e agrega a Coordenação-Geral de Compras e Contratos e a Coordenação-Geral de Tecnologia da Informação; b) a Secretaria de Geologia, Mineração e Transformação Mineral; c) a Secretaria de Energia Elétrica; d) a Secretaria de Planejamento e Desenvolvimento Energético; e e) a Secretaria de Petróleo, Gás Natural e Combustíveis Renováveis.

1.1 NOME COMPLETO: **MINISTÉRIO DE MINAS E ENERGIA/MME**

1.2 Número do CNPJ: **37.115.383/0001-53**

1.3 Natureza jurídica: **Poder Executivo Federal**

1.4 Endereço completo da sede: **Esplanada dos Ministérios, bloco U, Brasília/DF, CEP 70.065-900, telefone: 3319-5555, fac-símile: 3319-5627**

1.5 Endereço da página institucional na *Internet*: www.mme.gov.br

1.6 Código e nome do órgão, das unidades gestoras e gestões utilizados no SIAFI:

Gabinete do Ministro – 320001 – Contábil
Coordenação-Geral de Orçamento e Finanças – 320002 – Executora
Coordenação-Geral de Recursos Logísticos – 320004 – Executora
Coordenação-Geral de Recursos Humanos – 320005 – Executora
Setorial de Contabilidade – 320006 – Executora
Secretaria de Planejamento e Desenvolvimento Energético – 320010 – Executora
Secretaria-Executiva – 320011 – Executora
Secretaria de Geologia, Mineração e Transformação Mineral– 320012 – Executora
Secretaria de Energia – 320013 – Executora
PRODEEM – 320014 – Executora
Secretaria-Executiva / BIRD – 320015 – Executora
Subsecretaria de Planejamento, Orçamento e Administração – 320016 – Contábil
Secretaria de Petróleo, Gás Natural e Combustíveis – 320017- Executora

1.7 Normas de criação e finalidade: **O decreto nº 5.267, de 09 de novembro de 2004 aprovou a Estrutura Regimental e o Quadro Demonstrativo dos Cargos em Comissão e das Funções Gratificadas do MME, publicado no DOU de 10/11/2004, e republicado no DOU de 17/11/2004.**

1.8 Norma que estabelece a estrutura orgânica no período de gestão sob exame: **Decreto nº 5.267, de 09/11/2004.**

1.9 Publicação no DOU do Regimento Interno: - **Secretaria-Executiva, aprovado pela Portaria nº 278, de 2 de agosto de 2000, do Gabinete do Ministro de Minas e Energia, publicado no DOU de 4/8/2000. (Para a SPOA, ainda é o regimento aplicado. Após o Decreto 4.642/2003, revogado pelo Decreto nº 5.267, de 09/11/2004, não foi elaborado outro regimento, tendo em vista a nova estrutura que estava em andamento desde 2003).**

1.10 Competência regimental do MME (art: 1º e art. 2º do Decreto nº 5.267/2004):

DA NATUREZA E COMPETÊNCIA

Art. 1º O Ministério de Minas e Energia, órgão da administração federal direta, tem como área de competência os seguintes assuntos:

- I - geologia, recursos minerais e energéticos;
- II - aproveitamento da energia hidráulica;
- III - mineração e metalurgia; e
- IV - petróleo, combustível e energia elétrica, inclusive nuclear.

Parágrafo único. Cabe, ainda, ao Ministério de Minas e Energia:

- I - energização rural, agro-energia, inclusive eletrificação rural, quando custeada com recursos vinculados ao Sistema Elétrico Nacional; e
- II - zelar pelo equilíbrio conjuntural e estrutural entre a oferta e a demanda de energia elétrica no País.

1.11 Estrutura Regimental do Ministério de Minas e Energia:

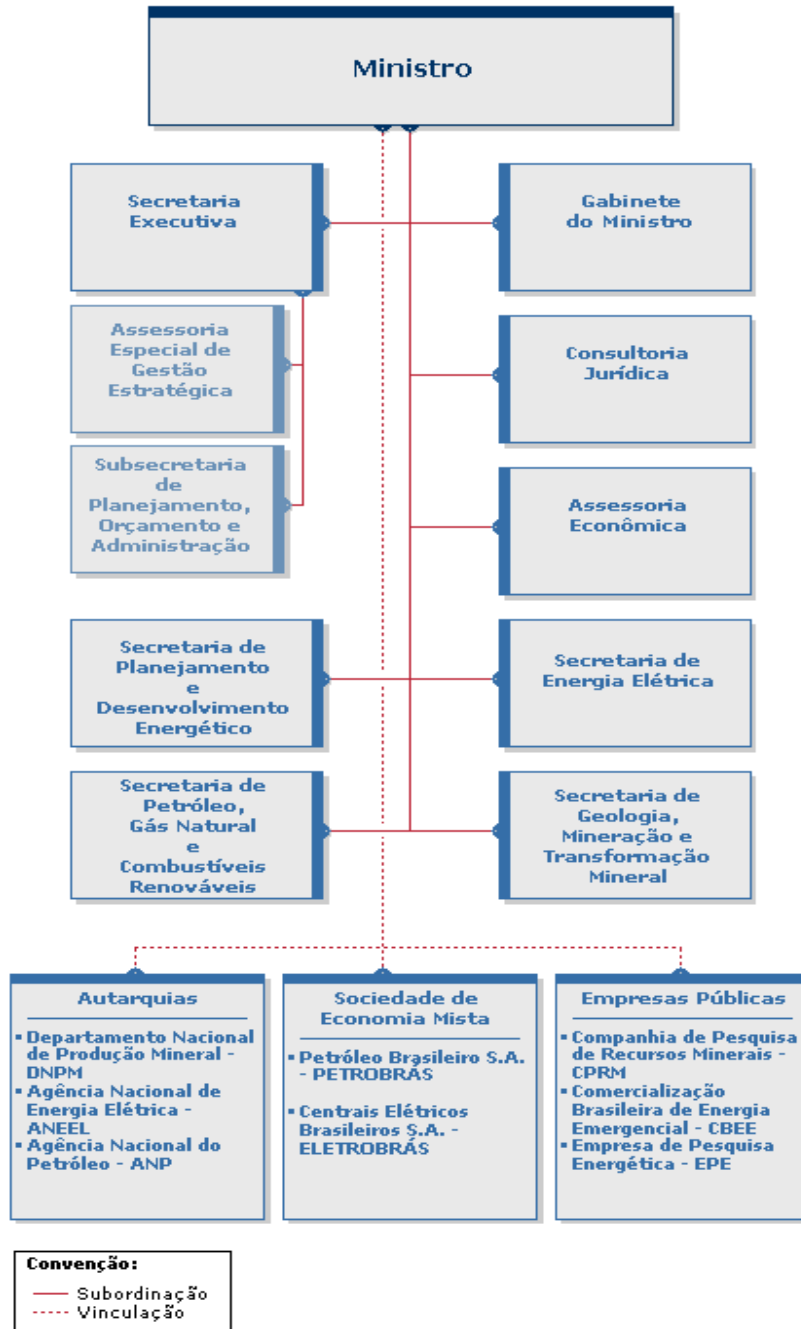

2. SECRETARIA-EXECUTIVA/SE – UG nº 320011 e 320015-BIRD (executoras)

À Secretaria-Executiva compete:

- I - assistir ao Ministro de Estado na supervisão e coordenação das atividades das entidades vinculadas;
- II - supervisionar e coordenar as atividades das Secretarias integrantes da estrutura do Ministério;
- III - supervisionar e coordenar as atividades relacionadas com os sistemas federais de planejamento e de orçamento, de contabilidade, de administração financeira, de administração dos recursos de informação e informática, de administração de recursos humanos e de serviços gerais, no âmbito do Ministério;
- IV - coordenar, orientar, supervisionar e consolidar o processo de elaboração do orçamento de investimento e do programa de dispêndios globais das entidades vinculadas, promovendo a articulação desses agentes com o órgão central do Sistema de Planejamento e Orçamento Federal;
- V - prestar assistência ao Conselho Nacional de Política Energética - CNPE; e
- VI - auxiliar o Ministro de Estado na definição das diretrizes e na implementação das políticas e ações da área de competência do Ministério. Parágrafo único. A Secretaria-Executiva exerce, ainda, o papel de órgão setorial dos Sistemas de Pessoal Civil da Administração Federal - SIPEC, de Administração dos Recursos de Informação e Informática - SISP, de Serviços Gerais - SISG, de Planejamento e de Orçamento Federal, de Contabilidade Federal e de Administração Financeira Federal, por intermédio da Assessoria Especial de Gestão Estratégica e da Subsecretaria de Planejamento, Orçamento e Administração.

PROJETO DE ASSISTÊNCIA TÉCNICA AO SETOR ENERGÉTICO – ESTAL

O objetivo principal do Projeto **ESTAL** é prover assistência técnica para dar suporte à implementação e ao desenvolvimento do novo modelo do setor elétrico nacional, mediante contratação de estudos e serviços de consultoria orientados para o fornecimento de subsídios técnicos aos formuladores de políticas públicas.

ÁREAS DE ATUAÇÃO

1. Desenvolvimento do Mercado de Regulação
2. Acesso à Energia e Tarifas de Baixa Renda
3. Gestão do Meio Ambiente
4. Planejamento de Longo Prazo
5. Apoio Institucional e Coordenação do MME

TOTAL DE RECURSOS E FONTES DE FINANCIAMENTO (em milhões US\$):

- A) Banco Mundial - BIRD 12,12 (60 %)
- B) República Federativa do Brasil 8,00 (40 %)
- C) TOTAL 20,12 (100 %)

PERÍODO DE EXECUÇÃO:

Quatro (4) anos

Projeto ESTAL:

Programa de Trabalho		Fonte SOF	Item de Informação			
			Dotação Autorizada	Empenhos	Liquidados	Valores Pagos
25121027648920001	25121027648920001 0148	PLANEJAMENTO DOS SETORES DE PETROLEO, - NACIONAL -	1.000.000,00		60.960,00	60.960,00
		0148	800.000,00		38.759,13	38.759,13
	25121027648920001 1142	1142	200.000,00		22.200,87	22.200,87
25121027648940001	25121027648940001 0148	FORMULACAO DA POLITICA ENERGETICA NAC - NACIONAL -	400.000,00		0,00	0,00
		0148	320.000,00			
	25121027648940001 1142	1142	80.000,00			
25121027648950001	25121027648950001 0148	PLANEJAMENTO DE MEDIO E LONGO PRAZOS - NACIONAL -	300.000,00		96.242,90	96.242,80
		0148	240.000,00		62.409,55	62.409,55
	25121027648950001 1142	1142	60.000,00		33.833,35	33.833,25
25122027622720001	25122027622720001 0148	GESTAO E ADMINISTRACAO DO PROGRAMA - NACIONAL -	10.689.331,00		1.384.146,62	734.382,86
		0148	7.913.923,00		1.130.535,14	618.250,27
	25122027622720001 1142	1142	2.775.408,00		253.611,48	116.132,59
25130027648840001	25130027648840001 0148	ESTUDO PARA OUTORGA DE SERVICOS DE EN - NACIONAL -	635.669,00		0,00	0,00
		0148	508.535,00			
	25130027648840001 1142	1142	127.134,00			
257520274869N0001	257520274869N0001 0148	ESTUDOS PARA O MONITORAMENTO DAS TARI - NACIONAL -	250.000,00		0,00	0,00
		0148	200.000,00			
	257520274869N0001 1142	1142	50.000,00			
257520274869O0001	257520274869O0001 0148	MONITORAMENTO DO SISTEMA ELETRICO NAC - NACIONAL -	400.000,00		0,00	0,00
		0148	320.000,00			
	257520274869O0001 1142	1142	80.000,00			
25752027624070001	25752027624070001 0148	LEVANTAMENTO DE POTENCIAIS HIDRELETRI - NACIONAL -	100.000,00		0,00	0,00
		0148	80.000,00			
	25752027624070001 1142	1142	20.000,00			

25752027648590001	25752027648590001 0148	ESTUDOS SOCIOAMBIENTAIS PARA O SETOR - NACIONAL -		2.000.000,00	183.307,00	183.307,00
			0148	1.600.000,00	146.646,00	146.646,00
	25752027648590001 1142		1142	400.000,00	36.661,00	36.661,00
25753027686A20001	25753027686A20001 0148	ELABORACAO DE ESTUDOS PARA O ESTABELE - NACIONAL -		500.000,00	0,00	0,00
			0148	400.000,00		
	25753027686A20001 1142		1142	100.000,00		
TOTAL GERAL:				16.275.000,00	1.724.656,52	1.074.892,66

2.1 SUBSECRETARIA DE PLANEJAMENTO, ORÇAMENTO E ADMINISTRAÇÃO/SPOA – UG nº320016 (contábil)

À Subsecretaria compete:

- I. planejar, coordenar e supervisionar a execução das atividades relacionadas com os sistemas federais de planejamento e orçamento, de organização e modernização administrativa, de contabilidade, de administração financeira, de administração dos recursos de informação e informática, de administração de recursos humanos e de serviços gerais, no âmbito do Ministério;
- II. promover a articulação com o órgão central dos sistemas federais, referidos no inciso anterior, e informar e orientar os órgãos do Ministério quanto ao cumprimento das normas administrativas estabelecidas;
- III. promover a elaboração e consolidação dos planos e programas das atividades de sua área de competência e submetê-los à decisão superior;
- IV. acompanhar e promover a avaliação de projetos e atividades;
- V. desenvolver as atividades de execução orçamentária, financeira e contábil no âmbito do Ministério; e
- VI. realizar tomadas de contas dos ordenadores de despesa e demais responsáveis por bens e valores públicos e de todo aquele que der causa a perda, extravio ou outra irregularidade que resulte em dano ao erário.

DILIGÊNCIAS DO T.C.U. (ESPECÍFICO SPOA)

Ofício	Resposta
182, de 04/04/2005	Ofício nº 85/2005-SPOA de 15/04/2005
461, de 07/07/2005	Ofício nº 165/2005-CGCC de 14/07/2005
693, de 08/09/2005	Comunicação sobre Acórdão nº 1342/2005-Plenário
570, de 16/08/2005	Comunicação sobre Acórdão nº 1210/2005-2ª Camara

2.1.1 COORDENAÇÃO-GERAL DE RECURSOS HUMANOS/CGRH – UG nº 320005 (executora)

À Coordenação-Geral de Recursos Humanos compete planejar, coordenar, acompanhar, orientar e supervisionar as atividades pertinentes a recursos humanos, compreendidas as de administração e desenvolvimento de pessoal, bem como de assistência e de medicina social, segundo diretrizes emanadas do órgão central do Sistema de Pessoal Civil da Administração Público Federal – SIPEC, e as de programação e execução orçamentária e financeira dos recursos que lhe são consignados, articulando-se com o órgão setorial dos Sistemas Federais de Orçamento e de Administração Financeira.

A Coordenação-Geral de Recursos Humanos, por meio da Coordenação de Desenvolvimento e Seguridade Social e da Coordenação de Administração de Pessoal, sintonizada com o que preceitua a legislação vigente, buscou atender às necessidades de capacitação/treinamento, assistência medica odontológica e psicossocial, bem como relacionadas à administração de pessoal.

PLANO ANUAL DE CAPACITAÇÃO

a) EVENTOS REALIZADOS:

O Plano Anual de Capacitação - PAC é produto do Levantamento de Necessidades de Capacitação - LNC levado a efeito, no Ministério de Minas e Energia - MME no último trimestre de 2004, para o ano de 2005.

O enfoque do LNC foi o de atrelar as solicitações de treinamento às metas estabelecidas pelas unidades de forma que as ações de treinamento viessem contribuir para o alcance dos objetivos institucionais.

Do PAC/2005 estavam previstos 159 eventos de capacitação. Desses, 90 foram atendidos.

No exercício de 2005 foram previstas 27 ações destas 21 foram implementadas no Programa de Qualidade de Vida 2005-MME, que corresponde a 77% do programado e contou 8.788 participações.

Assim, no período de janeiro a dezembro de 2005, foram realizadas 111 ações, para as quais foram executados 90% do orçamento disponível para implementação do Plano Anual de Capacitação -PAC e do Programa de Qualidade de Vida/2005.

b) INDICADORES DE GESTÃO

Série Histórica 2002/2005

Exercício	Carga Horária	Eventos Realizados	Participações	Orçamento Executado	Média Hora Capacitação	Média Evento Capacitação	Média por Participação
2002	5.320	101	568	130.137,00	24,43	1.288,49	229,11
2003	5.845	99	441	161.089,00	27,56	1.627,16	365,28
2004	5.003	111	589	288.143,00	57,56	2.595,88	489,21
2005	5.210	90	482	296.204,00	56,85	3.291,10	614,00

Os dados constantes no período 2002 a 2004 compreendiam resultados do PAC e PQV. No exercício de 2005 os relatórios PAC e PQV foram separados, permanecendo em 2005 apenas os resultados do PAC. .

PARTICIPAÇÕES DOS SERVIDORES EM EVENTOS DE CAPACITAÇÃO, POR UNIDADE - 2005

UNIDADE	Nº DE PARTICIPAÇÕES	%
Gabinete do Ministro (GM)	66	13,58
Secretaria-Executiva (SE)	22	4,53
Secretaria de Energia (SEE)	47	9,67
Secretaria de Planejamento e Desenvolvimento Energético (SPDE)	17	3,50
Secretaria de Geologia, Mineração e Transformação Mineral (SGM)	14	2,88
Secretaria de Petróleo, Gás Natural e Combustíveis Renováveis (SPG)	35	7,20
Consultoria Jurídica (CONJUR)	14	2,88
Subsecretaria de Planejamento Orçamento e Administração (SPOA)	09	1,85
Coordenação Geral de Recursos Humanos (CGRH)	126	25,93
Coordenação Geral de Recursos Logísticos (CGRL)	62	12,76
Coordenação Geral de Orçamento e Finanças (CGOF)	23	4,73
Coordenação Geral de Tecnologia e Informação - CGTI	37	7,61
Coordenação Geral de Compras e Contratos (CGCC)	14	2,88
TOTAL	486	100,00

c) ORÇAMENTO PARA CAPACITAÇÃO DE RECURSOS HUMANOS:

O Quadro de Detalhamento de Despesa - QDD definiu o montante de R\$ 332.551,00 (trezentos e trinta e dois mil, quinhentos e cinquenta e um reais) para "Capacitação de Recursos Humanos".

Disponível para a Capacitação	R\$ 332.551,00
Realizado	R\$ 296.204,00
Devolvido	R\$ 36.347,00
Saldo Atual	0,00

Foram executados 90% dos recursos disponíveis. O saldo devolvido foi de **R\$ 36.347,00** (trinta e seis mil trezentos e quarenta e sete reais), fato que se justifica pelo adiamento dos projetos de Pós Graduação, no valor **R\$ 27.515,00**, em virtude das empresas apresentarem irregularidade fiscal, e 01 (um) evento para a Secretaria de Planejamento e Desenvolvimento Energético no valor de **R\$ 7.990,00** (sete mil novecentos e noventa reais), que foi cancelado por motivo de doença do docente.

PROGRAMA DE ESTÁGIO

As ações desenvolvidas na área de estágio foram direcionadas para proporcionar o aperfeiçoamento dos estudantes nas diversas áreas acadêmicas. O quadro de estagiários de 2005 ficou assim estabelecido: 16 estagiários de Nível Superior e 28 de Nível Médio, dentre os quais 5 (cinco) de Nível Superior e 21 de Nível Médio estagiaram em período integral, perfazendo um total de 44 estagiários no decorrer do exercício.

O MME em parceria com o Instituto Euvaldo Lodi desenvolveu o Plano de Capacitação de Estagiários-PCE que buscou instrumentalizar os estagiários nos módulos de informática, workshops sobre temas atuais, dentre outros eventos (conforme demonstrativo abaixo). Para tanto contou com participação de servidores voluntários atuando como facilitadores. O mencionado programa teve como resultado 147 participações de estagiários, nos diversos eventos, que obtiveram certificação em dezembro de 2005.

RELATÓRIO DO PROGRAMA DE ESTÁGIO - 2005

ÓRGÃO/ ENTIDADE MINISTÉRIO DE MINAS E ENERGIA	
CONTRATO COM O INSTITUTO EUVALDO LODI – IEL 08/04/2005⁰ 07/04/2005	
ANO DE REFERÊNCIA/2005:	ESTAGIÁRIOS CONTRATADOS EM 2005:44
ESTAGIÁRIOS REMANESCENTES 2004:22	Nº DE ESTAGIÁRIOS EM 2005:66
UG: 320005: janeiro a dezembro (CGRH)	ELEMENTO DE DESPESA: 335039
CUSTO: R\$ 149.187,79 (cento e quarenta e nove mil, cento e oitenta e sete reais, setenta e nove centavos)	

ÁREA ACADÊMICA

CURSO	N.º	NÍVEL	ESTÁGIO DESENVOLVIDO
Administração	1	Superior	Atuar na área de Pessoal, Material, Organização e Métodos
Comunicação Social	6	Superior	Elaboração de <i>Releases</i> , texto para rádio e televisão, relações públicas
Direito	1	Superior	Redigir petições para questões de direito; Analisar documentos para preparação de contratos; Interpretar cláusulas contratuais, etc.
Geologia	2	Superior	Auxiliar no acompanhamento dos estudos e ações relacionados ao meio ambiente e desenvolvimento sustentado do Setor Mineral;
Odontologia	2	Superior	Orientar os pacientes sobre a higiene bucal; Fazer esterilização dos instrumentos; Operar o aparelho de RX
Geografia	1	Superior	Relacionar material, didático Estruturar planos de cursos novos, Aplicar exercícios de orientação temporal, espacial e lateralidade, Desenvolver instrumentos de avaliação educacional, Classificar planos de cursos
Psicologia	1	Superior	Atividades de supervisão e coordenação relativas ao comportamento humano e da dinâmica da personalidade, com vistas à orientação psicológica e ao ajustamento individual
Sistema de Informação	2	Superior	Desenvolvimento do sistema da Rede de Informática, acompanhar na instalação, manutenção e operação da Rede de Informática, análise de Sistema, e outros
TOTAL DE NÍVEL SUPERIOR: 16			

CONT. ÁREA ACADÊMICA			
CURSO	N.º	NÍVEL	ESTÁGIO DESENVOLVIDO
Ensino Médio	28	Médio	Fazer ou atender ligações telefônicas; Arquivar documentos, Fornecer informações ao público; conferir documentos; Operar aparelhos de fax; Operar micro-computadores.
TOTAL DE NÍVEL MÉDIO: 28			
TOTAL GERAL DE NÍVEL SUPERIOR E MÉDIO: 44			

AÇÕES RELATIVAS AO SERVIÇO MÉDICO

Foram realizados 6.538 (seis mil, quinhentos e trinta e oito) procedimentos/atendimentos nas áreas de Clínica Médica, Odontologia, Clínica Cirúrgica, Psicologia e Enfermagem, conforme tabela abaixo.

Foram homologados 546 (quinhentos e quarenta e seis) atestados médicos e acompanhados 26 processos encaminhados à Junta Médica do Ministério da Saúde.

Área Médica - Procedimentos/Atendimentos-2005

Odontologia	1266
Psicologia	1181
Enfermagem	3895
Clínica Médica	196
Total	6538

PROGRAMA QUALIDADE DE VIDA

O Programa está dividido metodologicamente em 5 módulos, a saber: Oficinas de Saúde e Prevenção, Arte e Criatividade, Educação e Cultura, Corpo, Movimento e Expressão e Educação Ambiental. Foram previstos 27 eventos de Qualidade de Vida, cujos resultados discriminamos a seguir:

RELATÓRIO GERENCIAL – 2005

ATIVIDADE	AÇÕES	PERÍODO	PARTICIPANTES	PARTICIPAÇÕES (total)
Cinema no MME	46 Filmes exibidos	Jan a Dez		1.405
Coral do MME	9 Apresentações	Mar a Dez	23	207
	36 Ensaios	Mar a Dez	23	828
Disseminadores de Ensino e Aprendizagem	10 Reuniões	Maio a Dez		82
Quintas da Saúde	02 Palestras	Mar e Abr		33
Massagem Expressa	Massagem Expressa	Ago a Nov		1.008
Ginástica Laboral	Ginástica Laboral	Out a Dez		4.227
Sarau Cultural	Dia das Mães	Mai	210	501
	Dia dos Pais	Ago	151	
	Dia do Servidor Público	Out	140	
Campanhas de Saúde	Prevenção Obesidade	Abril	40	40
	(avaliação antropométrica) Vacinação Contra Gripe	Maio	442	442
Cursos Diversos	Preparação Para Aposentadoria	Set	15	15
TOTAL				8788

DESEMPENHO NA ADMINISTRAÇÃO DE RECURSOS HUMANOS, NO TRIÊNIO 2003/2005

QUADRO DE PESSOAL

SITUAÇÕES	ANOS		
	2003	2004	2005
ATIVO PERMANENTE	296	269	274
CEDIDOS	119	110	110
REQUISITADOS	50	46	79
SEM VÍNCULO	115	124	153
NATUREZA ESPECIAL	2	1	1
EXCEDENTE A LOTAÇÃO	0	0	0
APOSENTADOS	1.053	1.023	1.003
INSTITUIDORES DE PENSÃO	678	685	681
EXERCÍCIO DESCENTRALIZADO	20	10	34
CONTRATO TEMPORÁRIO	0	31	28
TOTAL	2.333	2.299	2.363

DESPESA REALIZADA COM A GESTÃO DE PESSOAL

CLASSIFICAÇÕES	ANOS		
	2003	2004	2005
PESSOAL EM ATIVIDADE	21.216.755,76	23.538.185,31	29.930.695,31
APOSENTADORIAS E PENSÕES	44.915.813,91	47.922.753,65	50.045.681,26
PLANO DE SAÚDE	916.897,50	926.240,00	910.875,00
AUXÍLIO TRANSPORTE	659.057,67	628.114,89	628.564,41
AUXÍLIO ALIMENTAÇÃO	594.422,92	872.661,50	951.070,00
AUXÍLIO CRECHE	101.483,75	94.854,75	82.009,67
TREINAMENTO	161.089,68	288.143,34	283.403,19
AJUDA DE CUSTO	352.512,24	100.788,05	334.068,69
ESTAGIÁRIOS	124.314,81	123.576,27	149.187,79
CONTRATO TEMPORÁRIO	0,00	2.231.016,01	2.497.876,16
TOTAL	69.042.348,24	76.726.333,77	85.813.431,48

CONCESSÕES E REVISÕES

CONCESSÕES/REVISÕES	ANOS		
	2003	2004	2005
PROGRESSÕES FUNCIONAIS	146	125	119
ANUÊNIOS/ QÜINQUÊNIOS	02	22	05
QUINTOS/DÉCIMOS E CORRELAÇÕES	06	04	02
SALÁRIO FAMÍLIA	11	55	49
IMPOSTO DE RENDA - ABATIMENTOS	27	110	124
FÉRIAS	950	1.010	1.200
LICENÇA PRÊMIO	26	18	12
FOLHAS DE PAGAMENTO	12	12	12
SUBSTITUIÇÕES	22	03	55
APOSENTADORIAS E PENSÕES	46	47	25
AUXÍLIO NATALIDADE		11	07
ISENÇÃO DE IMPOSTO DE RENDA		10	14
ABONO DE PERMANENCIA		22	01
TOTAL	1.248	1.449	1.625

BENEFÍCIOS - Plano de Saúde

ASSISTIDOS	ANOS		
	2003	2004	2005
TITULARES EM ATIVIDADE	356	332	336
TITULARES APOSENTADOS	506	531	519
DEPENDENTES	1.419	1.319	1.268
TOTAL	2.281	2.182	2.123

PROCESSOS JUDICIAIS

QUALIFICAÇÕES	ANOS		
	2003	2004	2005
AÇÃO ORDINÁRIA	123	77	87
RECLAMAÇÃO TRABALHISTA	101	54	64
MANDADO DE SEGURANÇA	63	128	87
ALVARÁ JUDICIAL	30	20	24
REINTEGRAÇÃO/ENQUADRAMENTO	4	0	4
AÇÃO CIVIL	6	3	0
MANDADO DE CITAÇÃO	60	53	6
AÇÃO DE EXECUÇÃO	10	1	3
VARA DE FAMÍLIA	26	34	41
VARA CRIMINAL	8	09	14
JUIZADOS ESPECIAIS	2	0	1
TOTAL	433	379	331

PROCESSOS ADMINISTRATIVOS DISCIPLINARES

Processo nº 48000.001037/2005-02	
Portaria nº 67, de 03/08/2005	Publicada no Boletim de Pessoal nº 08 de 05/08/2005
Assunto: Desaparecimento de equipamento Datashow, período 20 a 26 de abril de 2005, solicita apuração dos fatos	

Processo nº 48000.002298/2005-31	
Portaria nº 81, de 09/09/2005	Publicada no Boletim de Pessoal Especial nº 22 de 12/09/2005
Assunto: Faltas de servidor ao serviço	

Processo nº 48000.002114/2005-33	
Portaria nº 75, de 25/08/2005	Publicada no Boletim de Pessoal Especial nº 20, de 29/08/2005
Assunto: Contrato de manutenção de veículos	

DILIGÊNCIAS DO T.C.U. (ESPECÍFICO CGRH)

Ofício	Processo TC nº	Resposta
0941/2005		Of. nº 059/2005 de 12/04/2005
Acórdão 490/2005	854.196/1997-8	Of. nº 035/2005 de 09/05/2005
1457/2005	002.8003/2001-3	Of. nº 044/2005 de 31/05/2005
1575/2005	002.922/2004-9	Of. nº 052/2005 de 15/06/2005

**Plano de ação relacionado a Recursos Humanos – Nota Técnica nº 1239/CGU,
de 31/10/2005**

Ofício nº 30431/DPPES/DP/SFCCGU-PR	
Item	Ação
2.1.1.1 – Cadastramento, no SISACNET, dos servidores contratados temporariamente	Todos os servidores foram cadastrados no Sistema de Avaliação e Registro de atos de Admissão e Concessões – SISAC do Tribunal de Contas da União.
2.2.1.3 – Descumprimento a legislação pertinente à área de Gestão de Pessoal	
Item 1 – Cessão de servidora sem ressarcimento	Através do processo nº 48000.000351/1999-44 que foi encaminhado ao Ministério do Planejamento, foi solicitada a regularização da cessão da servidora ANA MARIA RAULINO DE MEDEIROS COLY, o Governo do Distrito Federal através do Ofício nº 671/2005-GAB/SEG de 17/11/2005 devolveu a servidora ao M.M.E., em seguida enviou o Ofício nº 808/2005-GAB/SEG de 27/12/2005 solicitando que fosse desconsiderada a devolução, face estes acontecimentos, encaminhamos os Ofícios de nºs 221/2005-CGRH de 22/11/2005 e 244/2005-SPOA de 29/12/2005 nos quais solicitamos ao Governo do Distrito Federal um posicionamento sobre a quitação dos débitos decorrente do ressarcimento referente à cessão da servidora, caso não ocorra manifestação do G.D.F. iremos solicitar o imediato retorno da servidora, ao mesmo tempo, estamos fazendo gestão junto ao Ministério do Planejamento no sentido de convalidar o ato de cessão.
Item 2 – Pagamento de proventos integrais a aposentados que possuem registro de aposentadoria com provento proporcionais no SIAPE	Feito os devidos acertos.
Item 3 – Pagamento em duplicidade da rubrica 00136 Auxílio Alimentação	Em relação ao pagamento de auxílio alimentação ao servidor CARLOS NOGUEIRA DA COSTA JUNIOR, foi feita a exclusão no mês de agosto/2005 com a imediata cobrança dos valores pagos indevidamente, conforme consta da ficha financeira do servidor, cabe esclarecer que em atendimento a diligência do Tribunal de Contas da União, o Ministério do Planejamento enviou a mensagem nº 493557 de 15/09/2005, onde disponibilizava o relatório dos servidores que estavam recebendo auxílio alimentação em duplicidade, medida esta que tem como objetivo evitar o fato apontado neste relatório.
Item 4 – Pagamento de Opção de Função a servidor aposentado em desacordo com o Parecer AGU nº GQ-189 de 23/03/1999	Através do Ofício nº 206/2005-CGRH de 27/10/2005, foi informado que o processo do servidor NILSON GONÇALVES se encontra no TCU para análise.
Item 5 – Pagamento da rubrica 00356 “Diferença Proventos Art. 192 Inc. II Lei 8112” na seqüência 2	Foi enviado o Ofício nº 220/2005 de 22/11/2005 a Coordenação-Geral de Desenvolvimento e Produção da Folha de Pagamento – COGEP/MP, solicitando criação de rubrica específica para atender a recomendação, até o presente momento não obtivemos resposta e iremos reiterar o pedido.
Item 6 – Pagamento a maior da vantagem do rt. 192, Inciso II da Lei nº 8.112/90	Foi efetuada a apuração dos valores devidos pelo servidor COYNTHO DE AQUINO SANTOS e foi enviada carta nº 121/2005-CGRH de 24/11/2005, notificando sobre o débito a ser descontado a partir da folha de pagamento do mês de dezembro/2005.
Item 7 – Inexistência de informações cadastrais no SIAPECAD	As averbações do tempo de serviço que foram utilizadas para conceder o abono de permanência estão sendo lançadas no SIAPECAD, de acordo com a recomendação apontada.
8 – Permanência de servidor em atividade com idade superior a 70 anos e servidor com ocorrência de suspensão de pagamento	Em relação ao servidor NIVALDO OLIVEIRA PINTO foi constatado que ele encontra-se aposentado pelo INSS, através da carta nº 120/2005-CAPES/CGRH de 14/11/2005, solicitando que o mesmo fizesse opção em virtude da proibição de acumulo de benefício, quanto ao servidor MAURICIO DE BARROS foi enviada resposta através do Ofício nº 211/2005/CGRH-MME de 04/11/2005.

2.1.2 COORDENAÇÃO-GERAL DE ORÇAMENTO E FINANÇAS/CGOF – UG nº: 320002 (executora)

A gestão orçamentária, financeira e contábil é realizada pela Subsecretaria de Planejamento, Orçamento e Administração - SPOA por meio da Coordenação-Geral de Orçamento e Finanças – CGOF/SPOA, que exerce a função de órgão setorial dos sistemas federais de Orçamento, Administração Financeira e Contabilidade, desempenhando o papel de articulador destas atividades entre o Ministério de Minas e Energia – MME e as unidades orçamentárias vinculadas, sendo também responsável pelo acompanhamento da execução financeira dos convênios celebrados pelo Ministério.

ORÇAMENTO

A função é exercida mediante:

- elaboração da proposta orçamentária (Orçamentos Fiscal e da Seguridade Social);
- acompanhamento da execução orçamentária; e
- promoção das alterações orçamentárias demandadas.

No desempenho desta função, compete à CGOF/SPOA coordenar, orientar e supervisionar, no âmbito da Administração Direta e das entidades vinculadas (CPRM, DNPM, ANP e ANEEL), em articulação com os órgãos centrais do Governo Federal, o processo de elaboração, acompanhamento e promoção das alterações dos Orçamentos Fiscal e da Seguridade Social que se fizerem necessárias no decorrer do exercício.

ADMINISTRAÇÃO FINANCEIRA

Esta função é realizada por meio da administração e do controle do fluxo financeiro dos Orçamentos Fiscal e da Seguridade Social, compatibilizando as solicitações das unidades da Administração Direta e das entidades vinculadas (CPRM, DNPM, ANP e ANEEL) com as liberações do Tesouro Nacional, tais como as Transferências Constitucionais Obrigatórias a Estados, DF e Municípios, a contribuição à Organização Latino-Americana de Energia – OLADE e as transferências voluntárias.

RECURSOS TRANSFERIDOS PELA CGOF/SPOA

Durante o exercício de 2005, a CGOF/SPOA repassou recursos financeiros da ordem de R\$ 1.225.075.155,22 (um bilhão, duzentos e vinte e cinco milhões, setenta e cinco mil, cento e cinquenta e cinco reais, vinte e dois centavos) aos diversos Órgãos e Unidades Gestoras que compõem a estrutura do MME, integrantes dos Orçamentos Fiscal e de Seguridade Social, no âmbito da administração direta e indireta, conforme demonstrativo a seguir:

UNIDADE	VALOR (R\$)
Coordenação-Geral de Recursos Logísticos – CGRL	26.488.594,11
Coordenação-Geral de Recursos Humanos – CGRH	84.781.936,88
Secretaria de Planejamento e Desenvolvimento Energético – SPE	61.545.595,50
Secretaria Executiva – SE/MME	5.000.000,00
Secretaria de Geologia, Mineração e Transformação Mineral	4.152.122,20
Secretaria de Energia Elétrica – SEE	18.264.869,66
PRODEEM/MME	1.193.363,00
SE/BIRD/MME	1.466.663,77
Secretaria de Petróleo, Gás Natural e Combustíveis Renováveis	478.747,80
Agência Nacional do Petróleo, Gás Natural e Biocombustíveis – ANP	177.710.507,43
Agência Nacional de Energia Elétrica - ANEEL	213.126.900,59
Departamento Nacional de Produção Mineral - DNPM	458.493.980,75
Companhia de Pesquisa de Recursos Minerais – CPRM	172.371.873,53
TOTAL	1.225.075.155,22

Fonte: SIAFI(cta 612120000,612130100)

RECURSOS EXECUTADOS DIRETAMENTE PELA CGOF/SPOA

Royalties:

Pagamento da Cota Parte de Compensação Financeira dos “*Royalties*” devidos pela Itaipu Binacional a Estados e Municípios afetados pelos reservatórios da Usina de Itaipu.

Total pago até 31.12.2005:	R\$ 390.129.300,86
Estados:	R\$ 195.064.650,43
Municípios:	R\$ 195.064.650,43

Complementação de Recursos para Pagamento de Bônus a Consumidores Residenciais de Energia Elétrica:

Refere-se à complementação de recursos do Plano Emergencial do Consumo de Energia Elétrica.

Total pago até 31.12.2005: R\$ 52.594.554,99

Organização Latino-Americana de Energia - OLADE:

Contribuição anual a organismo internacional (Organização Latino-Americana de Energia - OLADE) na condição de membro participante.

Total pago até 31.12.2005: R\$ 433.077,57

TRANSFERÊNCIAS VOLUNTÁRIAS EFETUADAS PELO MME NO EXERCÍCIO DE 2005

Tipo	SIAFI	SIASG	Processo nº.	Assinatura	Vigência	Objeto	Publicação	Total Pactuado	Recurso MME	Transferido 2005	Contrapartida	Convenente/CNPJ/UG/Gestão	Situação
Portaria Ministerial SE/MME 91/2005	-	-	0287/2005-17 (48000.00)	28/2/2005	31/5/2005	Participação do Ministério de Minas e Energia no PDAC 2005.	2/3/2005	100.000,00	50.000,00	50.000,00	50.000,00	CPRM 495001/29208	Encerrado
Portaria Ministerial SE/MME 188/2005	-	-	0884/2005-41 (48000.00)	26/4/2005	31/5/2005	Execução do I Simpósio Brasileiro de Metalogenia.	28/4/2005	10.000,00	10.000,00	10.000,00	0,00	CPRM 495001/29208	Encerrado
Portaria Ministerial SE/MME 265/2005	-	-	1459/2004-99 (48000.00)	31/5/2005	30/12/2005	Estudos sobre a formalização da produção de diamantes nos Estados de Rondônia, Mato Grosso, Roraima e Minas Gerais.	2/6/2005	300.000,00	300.000,00	300.000,00	0,00	CPRM 495001/29208	Em fase de prestação de contas final Portarias Anteriores SE/MME 166/2004 - DOU de 04/08/2004 e 444/2004 - DOU de 23/12/2004
Portaria Ministerial SE/MME 295/2005	-	-	1485/2005-06 (48000.00)	23/6/2005	30/4/2006	Capacitação de Recursos Humanos pelo Centro Nacional de Treinamento para o Controle da Poluição na Mineração CECOPOMIN.	24/6/2005	303.375,00	156.385,00	156.385,00	146.990,00	CPRM 495001/29208	Vigente
Portaria Ministerial SE/MME 385/2005	-	-	2851/2003-74 (48000.00)	24/8/2005	30/11/2006	Promover a implantação de projetos demonstrativos inovadores de sistema de geração de energia elétrica, a partir de fontes sustentáveis para atender a Amazônia Legal.	25/8/2005	9.753.190,22	9.753.190,22	2.351.767,05	0,00	CNPq 364102/36201	Vigente (Complementação da Portaria SE/MME 374/2004 - DOU de 17/12/2004)
Portaria Ministerial SE/MME 545/2005	-	-	2794/2005-95 (48000.00)	2/12/2005	28/2/2007	Implementação de obras de revitalização e repotencialização das Micro Usinas existentes na Região Amazônica	6/12/2005	8.416.430,00	8.416.430,00	3.110.000,00	0,00	CMA-Exército Brasileiro Ministério da Defesa 160075/00001	Vigente
Portaria Ministerial SE/MME 580/2005	-	-	3342/2005-21 (48000.00)	22/12/2005	31/12/2006	"Diagnóstico das Características Sócio-Ambientais dos Garimpos e Lavras Diamantíferas da Região de Diamantina-MG.	23/12/2005	213.000,00	175.000,00	12.000,00	38.000,00	UFMG 153062/15229	Vigente
Convênio	526362	320012 2005 00001	1937/2005-41 (48000.00)	2/9/2005	1/1/2007	Prestação de Serviços de Coordenação Técnica e Financeira dos projetos específicos do Programa Nacional de Formalização da Produção Mineral.	22/9/2005	3.780.000,00	3.600.000,00	1.000.000,00	180.000,00	FUNDEP/MG 18.720.938/0001-41	Vigente
Convênio	530204	320013 2005 00002	2477/2005-79 (48000.00)	25/11/2005	29/5/2006	Desenvolvimento e Implementação da Capacitação de Multiplicadores em "Gestão de Ações Integradas do Programa Luz para Todos".	29/11/2005	622.284,00	469.394,00	469.394,00	152.890,00	SENAI - DR/RJ 03.848.688/0001-52	Vigente
Convênio	537268	320010 2005 00004	2769/2005-10 (48000.00)	23/12/2005	25/3/2008	Aplicação de tecnologia de gaseificação de biomassa e posterior queima do gás em motores de combustão interna para geração de eletricidade em pequena escala.	26/12/2005	1.461.500,00	576.500,00	152.500,00	885.000,00	FINATEC/DF 37.116.704/0001-34	Vigente
Convênio	538466	320010 2005 00005	2484/2005-71 (48000.00)	23/12/2005	23/6/2007	Implantação de uma unidade piloto de microcentral hidrelétrica, construída por meio de tecnologias apropriadas, a ser instalada em uma comunidade isolada em Rondônia	27/12/2005	969.000,00	927.000,00	437.000,00	42.000,00	APROER/MG 06.179.285/0001-56	Vigente
Convênio	537269	320010 2005 00006	3077/2005-81 (48000.00)	23/12/2005	25/12/2007	Fortalecimento institucional da UNIR para produzir conhecimento, implementar, monitorar e avaliar um processo de produção de energia com utilização de óleos vegetais.	26/12/2005	1.038.550,00	792.750,00	230.375,00	245.800,00	UNIR/RO 00.619.461/0001-47	Vigente

Convênio	538468	320010 2005 00007	3078/2005-25 (48000.00)	23/12/2005	26/12/2007	Fortalecimento institucional do CENBIO para a realização de coleta, catalogação e difusão de informações relativas à biomassa como fonte de energia.	27/12/2005	1.942.895,00	1.583.375,00	399.100,00	359.520,00	FUSP/SP 68.314.830/0001-27	Vigente
Convênio	538471	320010 2005 00008	2456/2005-53 (48000.00)	23/12/2005	26/6/2008	Implementação de duas unidades geradoras de energia elétrica com módulos fotovoltaicos eficientes, desenvolvidos na PUC/RS.	27/12/2005	311.975,00	250.415,00	125.207,50	61.560,00	UBEA-PUC/RS 88.630.413/0001-09	Vigente
Convênio	538472	320010 2005 00009	2356/2005-27 (48000.00)	23/12/2005	26/3/2007	Apoio e realização de pesquisas e consultorias, divulgação de conhecimentos técnicos e científicos sobre biomassa para energia.	27/12/2005	433.600,00	359.800,00	207.275,00	73.800,00	RENABIO/MG 05.597.940/0001-23	Vigente
Convênio	538473	320010 2005 00010	2357/2005-71 (48000.00)	23/12/2005	26/12/2007	Implementação de um sistema de geração de energia elétrica e iluminação a gás a partir de biogás, proveniente do tratamento de resíduos sólidos urbanos - RSU, em aterros.	27/12/2005	1.251.250,00	948.850,00	505.800,00	302.400,00	FUSP/SP 68.314.830/0001-27	Vigente
Convênio	538474	320010 2005 00011	2358/2005-16 (48000.00)	23/12/2005	26/6/2007	Compra e instalação de um túnel de vento na cidade de Fortaleza/CE, para apoiar a nascente indústria de energia eólica da Região Nordeste, principalmente no CE e RN.	27/12/2005	1.080.000,00	900.000,00	370.000,00	180.000,00	CENEA/CE 07.138.190/0001-57	Vigente
Convênio	538475	320010 2005 00012	2455/2005-17 (48000.00)	23/12/2005	26/12/2007	Implantação de duas plantas pilotos que permitam o treinamento e a capacitação de forma a criar agentes com tecnologia de construir, operar e manter microcentrais (MCH).	27/12/2005	1.013.000,00	946.000,00	412.000,00	67.000,00	FAPEPE/MG 00.662.065/0001-00	Vigente
Convênio	538476	320010 2005 00013	2355/2005-82 (48000.00)	23/12/2005	26/12/2007	Implementar o Núcleo de Referência Tecnológica em Energias Alternativas da Universidade Federal do Acre - UFAC.	27/12/2005	361.300,00	294.300,00	245.200,00	67.000,00	FUNDAPE/AC 02.646.829/0001-91	Vigente
Convênio	538479	320010 2005 00014	3580/2005-36 (48000.00)	23/12/2005	26/12/2006	Implantação de uma planta-piloto de gaseificação de biomassa, construída por meio de tecnologias apropriadas, a ser instalada em uma vila do Estado da Bahia.	27/12/2005	521.000,00	493.500,00	147.000,00	27.500,00	UNIFACS/BA 13.526.884/0001-64	Vigente
Convênio	538480	320010 2005 00015	3563/2005-07 (48000.00)	23/12/2005	26/1/2007	Identificação e proposição de um modelo adequado p tratamento e aproveitamento de resíduos de equinos e geração de energia no 1º regimento de cavalaria de guarda em BSB.	27/12/2005	513.000,00	393.000,00	66.000,00	120.000,00	LACTEC/PR 01.715.975/0001-69	Vigente
Convênio	538481	320010 2005 00016	3570/2005-09 (48000.00)	23/12/2005	26/6/2007	Estudo e instalação de um sistema integrado de produção de energia elétrica, constituído por um gaseificador e um moto gerador, a ser instalado em uma comunidade isolada.	27/12/2005	842.000,00	700.000,00	120.000,00	142.000,00	CHESF 33.541.368/0001-16	Vigente
Convênio	537272	320012 2005 00017	3419/2005-62 (48000.00)	23/12/2005	26/2/2007	Capacitação de Pequenos Produtores Minerais em Lavra e Beneficiamento de Gemas no Estado do Rio Grande do Sul.	27/12/2005	431.700,00	411.000,00	90.000,00	20.700,00	FUVATES/RS 04.008.342/0001-09	Vigente
Convênio	537273	320012 2005 00018	3539/2005-60 (48000.00)	23/12/2005	26/4/2006	Projeto de criação na Secretaria de Geologia, Mineração e Transformação Mineral do Centro de Apoio ao Pequeno Produtor Mineral.	27/12/2005	1.100.000,00	1.000.000,00	350.000,00	100.000,00	FEOP/MG 00.306.770/0001-67	Vigente
Convênio	537274	320012 2005 00019	3540/2005-94 (48000.00)	23/12/2005	26/4/2006	Capacitação de pequenos produtores minerais e produtores de artesanato de pedra sabão, no Estado de Minas Gerais, para trabalho cooperativo.	27/12/2005	269.000,00	245.000,00	245.000,00	24.000,00	FUNDEP/MG 18.720.938/0001-41	Vigente

Convênio	537275	320012 2005 00020	3501/2005-97 (48000.00)	23/12/2005	26/12/2006	Elaborar estudo que caracterize e avalie o Setor Mineral do Estado do Tocantins.	27/12/2005	168.000,00	150.000,00	150.000,00	18.000,00	Secretaria de Planejamento e Meio Ambiente/TO 33.206.723/0001-09	Vigente
Convênio	537542	320013 2005 00021	3398/2005-85 (48000.00)	23/12/2005	26/12/2008	Desenvolvimento de um sistema híbrido de geração elétrica sustentável para a Ilha dos Lençóis, no Município de Cururupu - Maranhão	27/12/2005	2.055.447,44	1.712.447,44	561.400,00	343.000,00	FSADU/MA 07.060.718/0001-12	Vigente
Convênio	538760	320010 2005 00022	3582/2005-25 (48000.00)	23/12/2005	26/12/2008	Execução de estudos de viabilidade do aproveitamento hidrelétrico Teles Pires TPR 329 e de sistemas de transmissão associados indicados p setor elétrico do Mme.	27/12/2005	31.110.000,00	30.500.000,00	11.925.000,00	610.000,00	EPE 06.977.747/0002-61	Vigente
Convênio	538696	320010 2005 00023	3583/2005-70 (48000.00)	23/12/2005	26/12/2008	Execução de estudos de viabilidade do aproveitamento hidrelétrico Teles Pires TPR 775 e de sistemas de transmissão associados indicados p setor elétrico do Mme.	27/12/2005	8.364.000,00	8.200.000,00	3.206.000,00	164.000,00	EPE 06.977.747/0002-61	Vigente
Convênio	538697	320010 2005 00024	3584/2005-14 (48000.00)	23/12/2005	26/12/2008	Execução de estudos de viabilidade do aproveitamento hidrelétrico Teles Pires TPR 680 e de sistemas de transmissão associados indicados p setor elétrico do Mme.	27/12/2005	6.936.000,00	6.800.000,00	2.659.000,00	136.000,00	EPE 06.977.747/0002-61	Vigente
Convênio	538700	320010 2005 00025	3585/2005-69 (48000.00)	23/12/2005	26/12/2008	Execução de estudos de viabilidade do aproveitamento hidrelétrico Teles Pires TPR 287 e de sistemas de transmissão associados indicados p setor elétrico do Mme.	27/12/2005	12.138.000,00	11.900.000,00	4.653.000,00	238.000,00	EPE 06.977.747/0002-61	Vigente
Convênio	538732	320010 2005 00026	3587/2005-58 (48000.00)	23/12/2005	26/12/2008	Execução de estudos de viabilidade do aproveitamento hidrelétrico Apiacas API 006 e de sistemas de transmissão associados indicados p setor elétrico do Mme.	27/12/2005	5.610.000,00	5.500.000,00	2.150.000,00	110.000,00	EPE 06.977.747/0002-61	Vigente
Convênio	538745	320010 2005 00027	3586/2005-11 (48000.00)	23/12/2005	26/12/2008	Execução de estudos de viabilidade do aproveitamento hidrelétrico Teles Pires TPR 1230 e de sistemas de transmissão associados indicados p setor elétrico do Mme.	27/12/2005	1.122.000,00	1.100.000,00	430.000,00	22.000,00	EPE 06.977.747/0002-61	Vigente
Convênio	538746	320010 2005 00028	3581/2005-81 (48000.00)	23/12/2005	26/12/2008	Execução de estudos e serviços de revisão das viabilidades existentes d aproveitamentos hidrelétricos a implantar e dos sistemas de transmissão associados, indicados p/ MME.	27/12/2005	10.200.000,00	10.000.000,00	3.910.000,00	200.000,00	EPE 06.977.747/0002-61	Vigente
Convênio	538748	320010 2005 00029	3589/2005-47 (48000.00)	23/12/2005	26/12/2008	Execução de estudos e serviços de inventários de potenciais hidrelétricos da bacia hidrográfica do Rio juruena indicado pelo planejamento da expansão do Setor elétrico MME.	27/12/2005	15.300.000,00	15.000.000,00	5.865.000,00	300.000,00	EPE 06.977.747/0002-61	Vigente
Convênio	538749	320010 2005 00030	3590/2005-71 (48000.00)	23/12/2005	26/12/2008	Execução de estudos e serviços de inventários de potenciais hidrelétricos da bacia hidrográfica do Rio Aripuanã indicado pelo planejamento da expansão do S. Elétrico MME.	27/12/2005	10.200.000,00	10.000.000,00	3.910.000,00	200.000,00	EPE 06.977.747/0002-61	Vigente
Convênio	538751	320010 2005 00031	3591/2005-16 (48000.00)	23/12/2005	26/12/2008	Execução de estudos e serviços de inventários de potenciais hidrelétricos da bacia hidrográfica do Rio Sucunduri indicado pelo planejamento da expansão do S. Elétrico MME.	27/12/2005	2.652.000,00	2.600.000,00	1.017.000,00	52.000,00	EPE 06.977.747/0002-61	Vigente

Tipo	SIAFI	SIASG	Processo nº.	Assinatura	Vigência	Objeto	Publicação	Total Pactuado	Recurso MME	Transferido 2005	Contrapartida	Convenente/CNPJ/UG/Gestão	Situação
Convênio	538761	320010 2005 00032	3592/2005-61 (48000.00)	23/12/2005	26/12/2008	Execução de estudos e serviços de inventários de potenciais hidrelétricos da bacia hidrográfica do Rio Trombetas indicado pelo planejamento da expansão do S. Elétrico MME.	27/12/2005	10.200.000,00	10.000.000,00	3.908.000,00	200.000,00	EPE 06.977.747/0002-61	Vigente
Convênio	538766	320010 2005 00033	3593/2005-13 (48000.00)	23/12/2005	26/12/2008	Execução de estudos e serviços de inventários de potenciais hidrelétricos da bacia hidrográfica do Rio Jari indicado pelo planejamento da expansão do S. Elétrico MME.	27/12/2005	4.488.000,00	4.400.000,00	1.720.000,00	88.000,00	EPE 06.977.747/0002-61	Vigente
Convênio	538768	320010 2005 00034	3594/2005-50 (48000.00)	23/12/2005	26/12/2008	Execução de estudos e serviços de inventários de potenciais hidrelétricos da bacia hidrográfica do Rio Branco indicado pelo planejamento da expansão do S. Elétrico MME.	27/12/2005	7.140.000,00	7.000.000,00	2.737.000,00	140.000,00	EPE 06.977.747/0002-61	Vigente
Convênio	538770	320010 2005 00035	3588/2005-01 (48000.00)	23/12/2005	26/12/2008	Execução de estudos e serviços de revisão dos inventários existentes dos potenciais hidrelétricos das bacias hidrográficas indicados pelo planejamento da expansão S Elet. MME	27/12/2005	10.200.000,00	10.000.000,00	3.910.000,00	200.000,00	EPE 06.977.747/0002-61	Vigente
Convênio	538774	320010 2005 00036	3604/2205-57 (48000.00)	23/12/2005	22/12/2006	Estudo do potencial de aproveitamento de combustíveis fósseis sólidos como insumo energético nas Regiões Norte e Nordeste	27/12/2005	5.250.000,00	5.000.000,00	2.000.000,00	250.000,00	EPE 06.977.747/0002-61	Vigente
Convênio	538509	320010 2005 00037	3599/2005-82 (48000.00)	23/12/2005	26/12/2007	Desenvolvimento de metodologia e protótipo computacional p aprimorar a representação e interação do modelo de oferta de energia elétrica com os demais setores.	27/12/2005	935.000,00	850.000,00	408.000,00	85.000,00	CEPEL 42.288.886/0002-41	Vigente
Convênio	537276	320012 2005 00038	3500/2005-42 (48000.00)	23/12/2005	26/12/2006	Execução do projeto "Terceira Etapa dos Estudos Magnetométricos e Gamaespectrométricos do Estado de Goiás".	27/12/2005	3.726.596,55	1.800.000,00	1.800.000,00	1.926.596,55	FUNMINERAL/GO 03.609.406/0001-64	Vigente
Convênio	538489	320011 2005 00039	3613/2005-48 (48000.00)	23/12/2005	26/6/2007	Realização de estudos e pesquisas necessárias a compor o conjunto de subsídios para o cumprimento da competência do MME de desenvolver o planejamento setorial	27/12/2005	5.500.000,00	5.000.000,00	5.000.000,00	500.000,00	EPE 06.977.747/0002-61	Vigente

2.1.3 COORDENAÇÃO-GERAL DE RECURSOS LOGÍSTICOS/CGRL – UG nº 320004 (executora)

À Coordenação-Geral de Recursos Logísticos - CGRL tem como competência planejar, coordenar e controlar a execução das atividades relativas a comunicações administrativas, patrimônio, material, obras, reprografia, transporte, zeladoria, vigilância e manutenção do edifício-sede, em conformidade com as diretrizes emanadas do órgão central do Sistema de Serviços Gerais – SISG, bem como a execução dos créditos orçamentários descentralizados à Unidade Gestora sob sua responsabilidade e a administração de contratos firmados no âmbito da Subsecretaria de Planejamento, Orçamento e Administração.

A CGRL, comprometida com a sua missão, por meio da Coordenação de Atividades Gerais (COAGE) e da Coordenação de Administração de Material e Execução Financeira (COMEF), continuou buscando o melhoramento da qualidade do atendimento a todos os seus usuários, tendo como meta dinamizar a unidade, otimizando seus procedimentos e focando o princípio da economicidade na aplicação dos recursos disponíveis.

Durante o exercício de 2005, projetos de grande relevância foram elaborados e executados:

- Elaboração do projeto para substituição das instalações elétricas e correlatas existentes no edifício;
- Elaboração do projeto para substituição do sistema do ar condicionado central do prédio do MME;
- Elaboração de projeto para recuperação das fachadas e esquadrias do edifício do MME;
- Reforma em diversas unidades do MME, incluindo substituição de divisórias, pisos, persianas e sinalização de portas, além de alteração dos *lay-outs* dos 1º, 4º e 9º andares e parte do 7º andar, e respectiva substituição do mobiliário antigo por estações de trabalho, visando melhor aproveitamento de espaço;
- Início da execução da obra de instalação do elevador de carga, localizado no subsolo deste MME, com a finalidade de facilitar o deslocamento de carga entre o 1º e 2º subsolos, pavimentos onde estão localizados grande parte de depósitos de Ministério.
- Reforma das instalações da Biblioteca, tornando-a mais visível e funcional aos usuários. Houve também atualização no acervo, com a aquisição de obras de assuntos atuais;
- Elaboração do Projeto Básico para a contratação de empresa especializada na organização de todo o acervo documental pertencente ao MME;
- Conclusão do processo de modernização da central telefônica;
- Revitalização do ambiente da reprografia, reforma das instalações físicas e modernização do parque de máquinas.

ATIVIDADES REFERENTES À EXECUÇÃO ORÇAMENTÁRIA E FINANCEIRA - 2005

<i>Atividades</i>	<i>Quantitativo</i>
Concessão e Avaliação de Processos de Suprimento de Fundos	18
Documentos hábeis para pagamentos sem contratos	240
Documentos hábeis para pagamentos com contratos	990
Empenhos emitidos	611
Pré Empenhos emitidos	252
Programações Financeiras realizadas	62
Documentos de arrecadação de tributos federal	1377
Documentos de arrecadação de tributos estaduais	373
Guias de recolhimento de contribuições sociais	122
Guias de Recolhimento da União	75
Relações de Ordens Bancárias extra SIAFI	276
Relação das Ordens Bancárias intra SIAFI	147

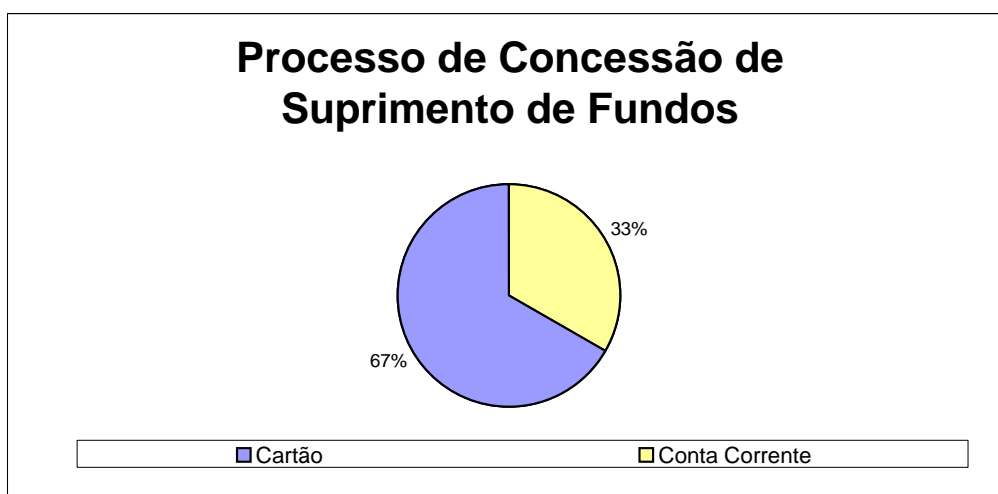

CRÉDITOS / RECURSOS APLICADOS ATÉ 31/12/2005

Programa de Trabalho	Fonte	PTRES	Credito Orçamentário		Recurso Financeiro
			Recebido	Empenhado	Recebido
Administração da Unidade	100	866733	678.714,33	678.714,33	480.000,00
Administração da Unidade	134	866733	9.585.169,67	9.523.075,39	8.951.702,93
Administração da Unidade	300	984098	5.279.253,74	5.263.847,70	4.690.000,00
Gestão e Administração do Programa	100	964341	720.690,14	716.690,14	720.690,14
Gestão e Administração do Programa	142	971516	100.000,00	99.928,82	4.800.000,00
Planejamento dos Setores de Petróleo	142	971519	4.256.643,00	4.256.643,00	
Gestão e Administração do Programa	142	971526	500.000,00	474.569,77	
Estudos para o Planejamento do Setor	142	977241	17.171,00	17.171,00	
Estudos Preparatórios para as Licitações	142	977243	5.636.319,00	5.636.319,00	
Estudos Preparatórios para as Licitações	150	977243	6.979.708,00	6.979.708,00	7.115.048,90
Total			33.753.668,88	33.646.667,15	26.757.441,97

**ACOMPANHAMENTO DE GASTOS COM CARTÃO DE PAGAMENTOS DO
GOVERNO FEDERAL EM PROCESSOS DE SUPRIMENTO DE FUNDOS**

O exercício de 2005 foi o primeiro ano de utilização do Cartão Governo.

1) GENESIO SOARES DE OLIVEIRA

Nº DO PROCESSO	PERIODO DE APLICAÇÃO	NATUREZA DA DESPESA	VALOR CONCEDIDO	VALOR UTILIZADO	TOTAL DE SAQUES
48000.000293/2005-74	16/02/2005 a 07/05/2005	Consumo	3.000,00	1.344,46	0
48000.001165/2005-48	16/05/2005 a 13/09/2005	Serviço	3.000,00	2.470,81	0
48000.001165/2005-48	16/05/2005 a 13/09/2005	Serviço	1.000,00	744,00	0
48000.002317/2005-20	23/09/2005 a 23/12/2005	Consumo	3.000,00	947,97	0
48000.002317/2005-20	23/09/2005 a 23/12/2005	Serviço	1.000,00	813,00	0

2) SÍLVIO FERNANDES SALET

Nº DO PROCESSO	PERIODO DE APLICAÇÃO	NATUREZA DA DESPESA	VALOR CONCEDIDO	VALOR UTILIZADO	TOTAL DE SAQUES
48000.000216/2005-44	14/02/2005 a 24/04/2005	Consumo	4.000,00	2882,48	0
48000.000216/2005-44	14/02/2005 a 24/04/2005	Serviço	2.000,00	1075,00	0
48000.000950/2005-83	28/04/2005 a 28/07/2005	Consumo	5.000,00	4409,62	0
48000.002315/2005-31	12/09/2005 a 12/12/2005	Consumo	5.000,00	6076,12	1076,13 *
48000.002315/2005-31	12/09/2005 a 12/12/2005	Serviço	2.000,00	557,99	217,20 **

*para pagamento de taxas junto ao DETRAN
** utilizado para pagamento de taxas em cartório

3) TEOMAR ANDRADE GOMES

Nº DO PROCESSO	PERIODO DE APLICAÇÃO	NATUREZA DA DESPESA	VALOR CONCEDIDO	VALOR UTILIZADO	TOTAL DE SAQUES
48000.000061/2005-16	14/02/2005 a 24/04/2005	Consumo	1.000,00	492,45	0
48000.000061/2005-16	14/02/2005 a 24/04/2005	Serviço	1.000,00	455,00	0
48000.000941/2005-92	29/04/2005 a 29/07/2005	Serviço	1.000,00	625,00	0

3) TEOMAR ANDRADE GOMES (Cont.)

Nº DO PROCESSO	PERIODO DE APLICAÇÃO	NATUREZA DA DESPESA	VALOR CONCEDIDO	VALOR UTILIZADO	TOTAL DE SAQUES
48000.000941/2005-92	29/04/2005 a 29/07/2005	Consumo	1.000,00	874,74	0
48000.002194/2005-27	31/08/2005 a 30/11/2005	Consumo	1.000,00	971,80	0
48000.002194/2005-27	31/08/2005 a 30/11/2005	Serviço	1.000,00	50,00	0
48000.003354/2005-55	06/12/2005 a 31/12/2005	Consumo	1.000,00	786,20	0
48000.003354/2005-55	06/12/2005 a 31/12/2005	Serviço	300,00	90,00	0

4) HISAO FUJIMOTO

Nº DO PROCESSO	PERIODO DE APLICAÇÃO	NATUREZA DA DESPESA	VALOR CONCEDIDO	VALOR UTILIZADO	TOTAL DE SAQUES
48000.001462/2005-93	14/06/2005 a 14/09/2005	Consumo	3.000,00	2965,47	0
48000.002183/2005-47	13/10/2005 a 30/12/2005	Serviço	3.000,00	2507,70	0
48000.002183/2005-47	13/10/2005 a 30/12/2005	Serviço	1.000,00	300,00	0

QUANTIDADE DE REQUISIÇÕES ATENDIDAS PELO ALMOXARIFADO

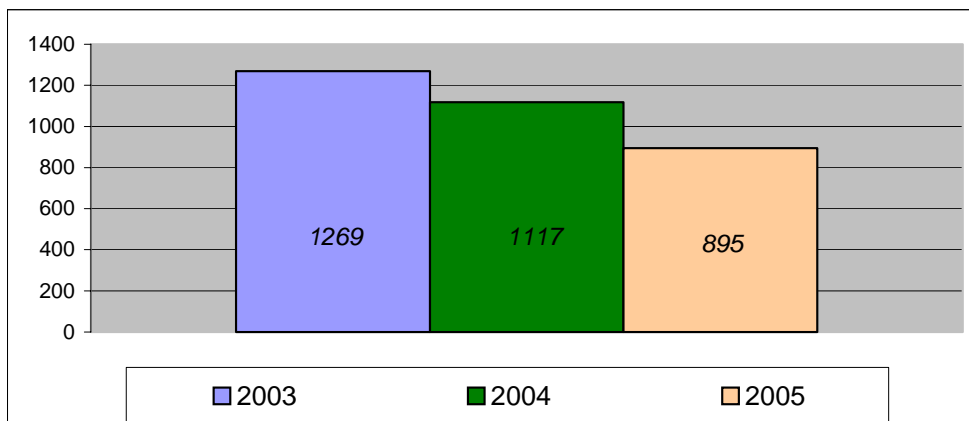

CONSUMO DE MATERIAL POR UNIDADE ORGANIZACIONAL

Unidade Organizacional	Valor em Reais
Subsecretaria de Planejamento, Orçamento e Administração - SPOA	2.090,61
Consultoria Jurídica – CONJUR	14.614,76
Coordenação-Geral de Recursos Logísticos - CGRL	119.706,94
Coordenação de Adm. De Material e Execução Financeira - CGRL	5.080,34
Coordenação de Atividades Gerais - CGRL	114.626,60
Coordenação de Compras e Contratos - CGCC	6.327,09
Coordenação de Compras – CGCC	4.452,08
Coordenação de Contratos – CGCC	1.875,01
Coordenação-Geral de Tecnologia da Informação - CGTI	8.741,64
Coordenação-Geral de Orçamento e Finanças - CGOF	4.620,62
Coordenação-Geral de Recursos Humanos - CGRH	7.781,93
Gabinete do Ministro – GM	87.152,95
Secretaria de Planejamento e Desenvolvimento Energético - SPDE	16.941,38
Secretaria de Energia Elétrica – SEE	27.709,61
Secretaria de Petróleo, Gás Natural e Comb. Renovav. - SPG	2.526,50
Secretaria de Mineração, Mineração e Transf. Mineral - SGM	8.127,75
TOTAL	306.341,78

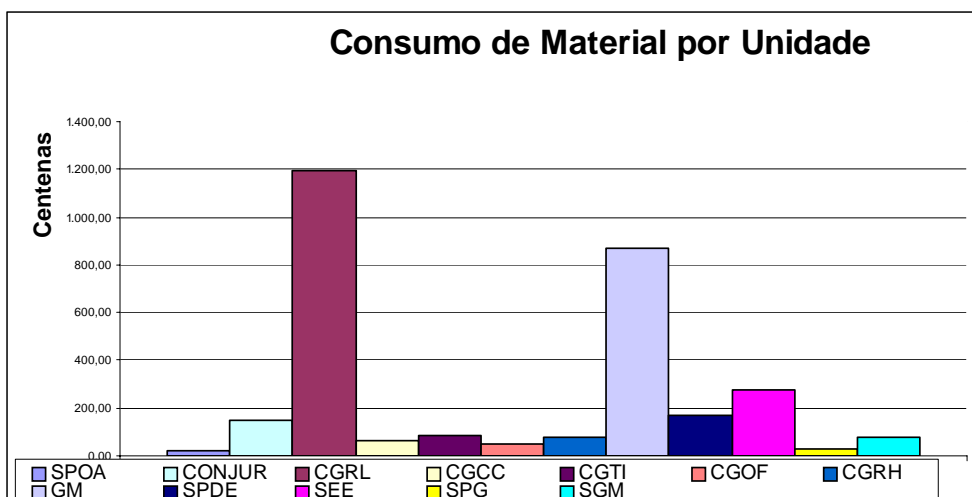

GESTÃO DE PATRIMÔNIO

O Patrimônio do Ministério de Minas e Energia é controlado por um sistema informatizado ASI, automatizado, que oferece todos os recursos necessários ao controle dos bens móveis, utilizando tecnologia de código de barras.

Os bens imóveis são controlados através do Sistema de Gerenciamento dos Imóveis de uso Especial da União – SPIUNET.

ATIVIDADES DE CONTROLE PATRIMONIAL REALIZADAS/2005

Atividades	Quantitativo
Registro de Bens Patrimoniais	1.468
Atendimento às unidades do MME (movimentação, requisição, devolução, etc.)	859
Termo de Responsabilidade/Transferências Interna	12.295
Baixa de Bens	1.108
Saída temporária de bens para manutenção	136
Solicitação de concerto de bens patrimoniais	05
Solicitação de compras	0
Termo de cessão/outras baixas	18
Termo de Responsabilidade/Inventário – 2005	608
Registro no SIAF – NL	27

BENS PATRIMONIAIS CADASTRADOS/REGISTRADOS

Até 31/12/2005

Conta contábil	Especificação	Quantidade	Valor Total em Reais
04	Ap. de medicação	01	1.350,00
06	Aparelhos e Equipamentos de Comunicação	173	156.343,00
12	Aparelhos e Utensílios Domésticos	167	196.257,00
30	Maquinas e Equipamentos Energéticos	11	406,00
32	Maq. Equip. gráfico	08	705,51
33	Equipamento Áudio Vídeo Foto	33	18.106,00
35	Equipamentos de Processamento de Dados	163	663.639,92
36	Maquinas e Utensílios de Escritório	38	6.060,96
42	Mobiliário Geral	795	240.159,82
48	Veículos Diversos	06	1.456,00
52	Veículos de Tração Mecânica	04	193.080,00
87	Material para uso Duradouro	69	7.694,40
TOTAL			1.485.258,61

ENTIDADES CONTEMPLADAS COM BENS
ALIENADOS/CEDIDOS/DOADOS E OUTRAS BAIXAS

DESTINATÁRIO	PROCESSO	VALOR
Departamento Nacional de Produção Mineral	48000.000636/2005-09 48000.000129/2005-67	9.127,75
Prefeitura Municipal de Novo Gama	48000.000639/2005-34	15.597,78
Serviço de Assistência Social de Santo Antonio do Descoberto	48000.000639/2005-34	3.733,07
Prefeitura Municipal de Monte Alegre	48000.001530/2005-14	5.980,58
Escola Municipal Paulo Freire	48000.001530/2005-14	2.557,21
Obras Sociais Espirituais Allan Kardec	48000.001530/2005-14	17.671,18
3º Cípm Quinto Comando Regional/ Policia Militar do Goiás	48000.001972/2005-61 48000.001972/2005-61	18.112,02
Hospital Geral de Brasília/Ministério da Defesa	48000.000483/2005-91	11.000,00
Ministério da Integração Nacional	48000.000483/2005-91 de 48000.001972/2005-61	8.677,92
Casa Civil/Presidência da Republica	48000.003471/2005-	3.927,33
Decreto 99.658/90 Artigo 16 (Outras Baixas)	Termo de baixa: 2005/032, 2005/035, 2005/039, 2005/046 e 2005/047	80,04

Bens Alienados

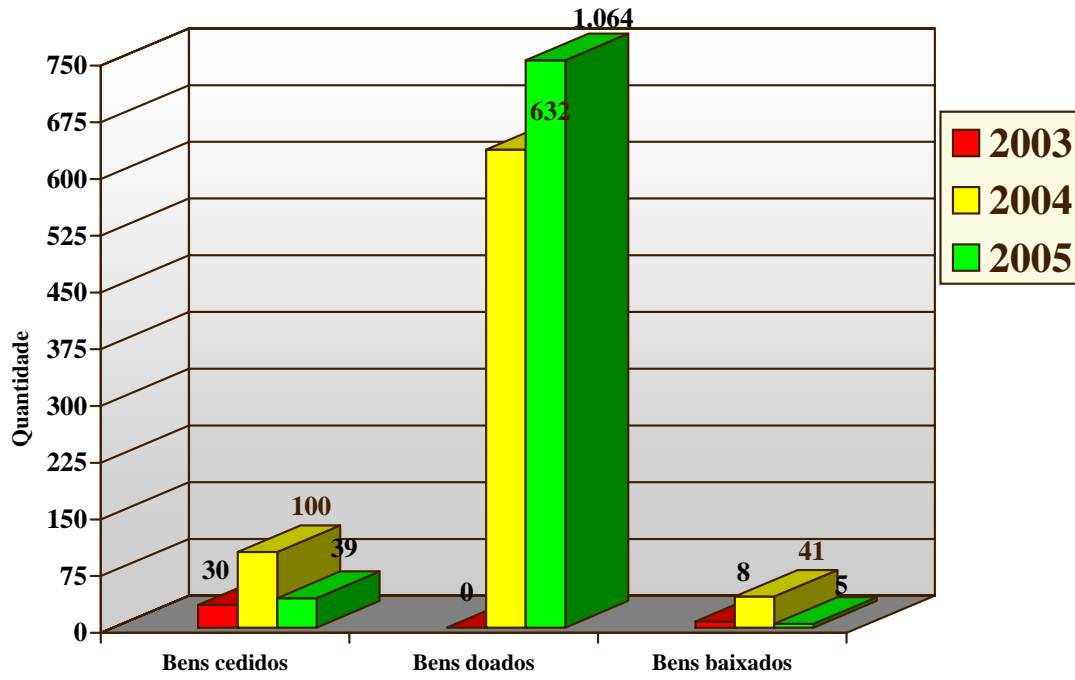

Bens Cadastrados

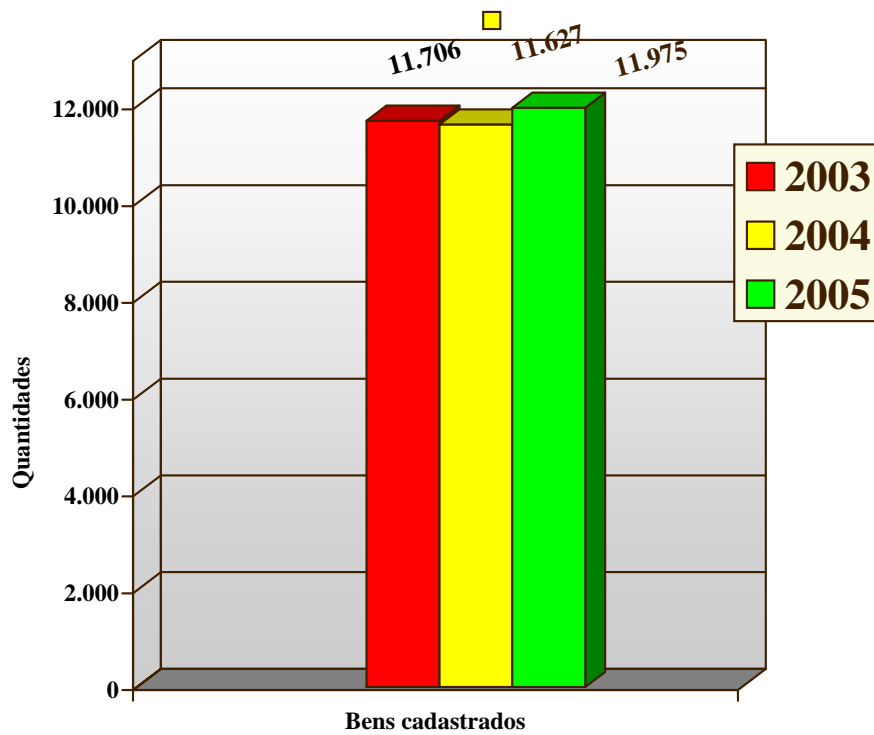

GESTÃO DE DIÁRIAS E PASSAGENS

<i>Atividades</i>	<i>Quantitativo</i>
Relatório mensal de diárias concedidas para inclusão de informação no SIAPE	12
Relatório mensal de viagens realizadas para desconto do Vale Alimentação	12
Relatório mensal de viagens internacionais para inclusão de informação no SIAPE	12
Propostas de Concessões de Diárias recebidas	1.085
Empenhos emitidos	1.374
Documentos hábeis emitidos para pagamento de diárias	1.033
Documentos hábeis emitidos para pagamento de ressarcimentos	809

VALORES COMPROMETIDOS COM PAGAMENTO DE DIÁRIAS NO EXERCÍCIO DE 2005

Diárias Nacionais	Diárias Internacionais
R\$ 279.974,08	R\$ 260.157,51

2.1.4 COORDENAÇÃO-GERAL DE COMPRAS E CONTRATOS/CGCC

Cabe à Coordenação-Geral de Compras e Contratos planejar, coordenar, orientar e supervisionar a execução das atividades inerentes aos processos de licitação e contratos destinados à aquisição de materiais e bens patrimoniais, bem como à contratação de obras e serviços, observadas as disposições legais e regulamentares e as normas estabelecidas pelo SISG – Sistema de Serviços Gerais. Integram a CGCC: a Coordenação de Administração de Contratos e a Coordenação de Licitações e Compras.

ADMINISTRAÇÃO DE CONTRATOS

Até 31/12/2005

ASSUNTO	QUANTIDADE
Contratos	99
Termos aditivos	34
Instrução e análise de processos de pagamento de faturas de contratos de prestação de serviços	708
Publicação no DOU de extratos de contratos e termos aditivos, extrato de inexigibilidade, dispensa de licitação.	123
Elaboração de Notas Técnicas relativas a repactuação, alteração de CNPJ, contratação por Dispensa de Licitação, inciso II e outras alterações.	17

Demonstrativo das atividades realizadas na Administração de Contratos Execício de 2005

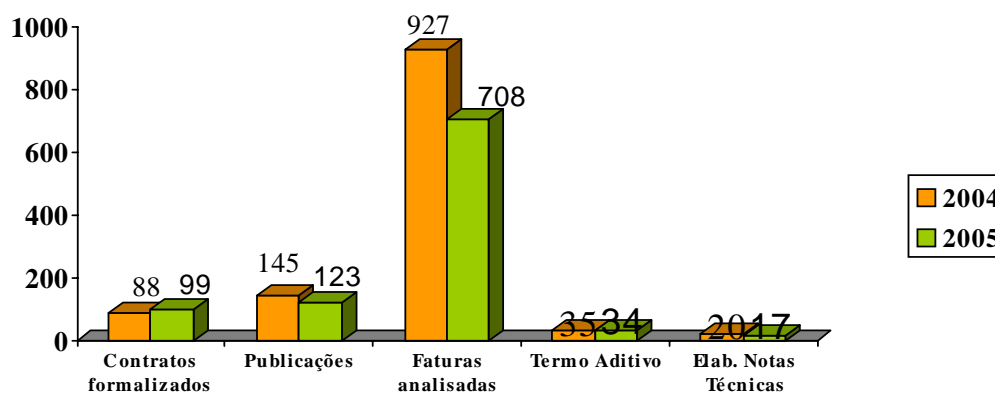

CONTRATOS DE SERVIÇOS CONTÍNUOS - 2005

CONTRATOS DE SERVIÇOS CONTÍNUOS - ANO 2005								
PROCESSO NÚMERO	MODALIDADE DE LICITAÇÃO	CONTRATO NÚMERO	OBJETO	EMPRESA CONTRATADA	NÚMERO TERMOS ADITIVOS	VALOR MENSAL (R\$)	VALOR DO CONTRATO (R\$)	VIGÊNCIA
48000.002067/99-91	Tomada de Preços nº 03/99	06/2000	Prestação de serviços de operação e manutenção de ar condicionado	CETEST BRASÍLIA CONDICIONAMENTO DE AR LTDA.	9	Prestação de serviço: 11.908,12 Substituição de peças 1.000,00	77.448,72	01/07/2005 a 31/12/2005
48000.002445/2000-69	Inexigibilidade de Licitação nº 09/2000 (Art. 25, Caput, Lei nº 8.666/93)	423-5/2001 (numeração da ECT)	Serviços postais e telemáticos, sedex nacional e internacional, carga de máquinas de franquiar e vendas de produtos postais.	ECT	2	4.583,33(*) (vlr estimado, depende do nº de faturas apresentadas/mês)	55.000,00(*)	19/03/2001 a 18/03/2006
48000.000645/2001-68	Pregão nº 04/2001-MME	02/2002	Serviço telefônico fixo comutado (STFC) de longa distância, intra-regionais.	BRASIL TELECOM S/A	3	901,66 (*)	10.820,00(*)	11/03/2005 a 12/03/2006
48000.000645/2001-68	Pregão nº 04/2001-MME	04/2002	Serviço telefônico fixo comutado (STFC) de longa distância, intra-regionais e internacionais.	INTELEG TELECOMUNICAÇÕES LTDA.	3	5.825,33 (*)	69.904,00 (*) 7.596,29 ligações internacionais 62.307,71 ligações inter-regionais	11/03/2005 a 12/03/2006
48000.001333/2001-71	Tomada de Preços nº 05/2002	08/2002	Serviços especializados em manutenção preventiva em sistema telefônicos	DAMOVO DO BRASIL S/A	6	16.981,00	101.886,00	04/07/2005 a 31/12/2005
48000.002007/2002-62	Dispensa de Licitação (§ 2º do art. 17, inciso I letra "F" da Lei nº 8.666/93)	05/2003	Cessão (gratuita) de área para uso PAB do Banco do Brasil	BANCO DO BRASIL S/A	2	-	-	13/03/2005 a 14/03/2006
48000.001988/2002-21	Pregão nº 04/2003-MME	15/2003	Assinatura de software de base de dados textuais p/disponibilização de legislação em geral, On-line, via Internet	DIRECTREDE S/A	2	-	9.300,00	18/07/2005 a 17/07/2006
48000.001943/2003-37	Dispensa de Licitação nº 112/2003 (Art. 24, inciso XIII da Lei nº 8.666/93)	17/2003	Serviço de consultoria para execução parcial do PDTI - Plano Diretor de Tecnologia da Informação	FUNDAÇÃO CPOD-CENTRO DE PESQUISA E DESENVOLVIMENTO EM TELECOMUNICAÇÕES			14.085.196,00 (*)	03/09/2003 a 03/01/2006
48000.002751/2003-48	Inexigibilidade de Licitação nº 01/2001 (Art. 25, Inciso I, Lei nº 8.666/93)	02/2004	Água/Esgoto	CAESB	1	10.000,00(*)	120.000,00(*)	03/02/2005 a 02/02/2006
48000.000135/2004-33	Pregão nº 19/2003	52/2004	Locação de 03 três impressoras laser coloridas com fornecimento de suprimentos.	AMC INFORMÁTICA LTDA	2	7.900,00	63.200,00	17/10/2005 a 31/12/2005
48000.000170/2004-52	Pregão nº 18/2004	54/2004	Locação de equipamentos copiadores: 10 máquinas tipo A e 02 máquinas tipo B	XEROX COMÉRCIO E INDÚSTRIA LTDA.	1	6.240,00(*)	49.920,00(*)	01/01/2005 a 31/12/2005
48000.000170/2004-52	Pregão nº 18/2004	55/2004	Locação de equipamentos copiadores: 02 máquinas coloridas	SIMPRESS INDÚSTRIA COMÉRCIO E LOCAÇÃO DE SISTEMAS DE IMPRESSÃO LTDA	1	4.248,00(*)	33.984,00(*)	01/01/2005 a 31/12/2005
48000.000169/2004-28	Dispensa de Licitação nº 72/2004 (Art. 24, Inciso XVI da Lei nº 8.666/93)	58/2004	Serviço corporativo internet	SERPRO SERVIÇO FEDERAL DE DADOS	1	15.680,78	188.169,36	13/07/2005 a 12/07/2006
48000.000574/2004-46	Inexigibilidade de Licitação nº 03/2004 (Art. 25, Inciso I, Lei nº 8.666/93)	63/2004	Prestação de serviço noticioso em geral	AGÊNCIA ESTADO LTDA.	1	5.462,48 taxa única 1.914,16	67.463,92	19/07/2005 a 18/07/2006
48000.001736/2004-63	Dispensa de Licitação Nº 103/2004 (art. 24 inciso VIII da Lei nº 8.666/93)		Fornecimento de assinaturas do Diário Oficial da União.	IMPrensa NACIONAL			5.677,00	06/10/2005 a 05/10/2006
48000.001918/2004-34	Dispensa de Licitação nº 106/2004 (Art. 24 Inciso II da Lei nº 8.666/93)	70/2004	Assinatura Eletrônica DOU	IMPrensa NACIONAL			1.584,00	09/10/2005 a 08/10/2006

48000.001775/2004-61	Edital de Pregão nº 28/2004	71/2004	Agenciamento de viagens aéreas e terrestres	ITIQUIRA TURISMO LTDA		138.000,00	1.656.000,00	29/10/2005 28/10/2006	a
48000.001538/2004-08	Edital de Pregão nº 31/2004	75/2004	Prestação de serviço de telefonia móvel pessoal	AMERICEL S/A	1	5.509,50	60.604,50	30/11/2005 29/11/2006	a
48000.001538/2004-08	Edital de Pregão nº 31/2004	76/2004	Prestação de Serviço Telefônico fixo Longa Distância Nacional e Internacional para serviço móvel pessoal	BRASIL TELECOM S/A		9.667,23	116.006,81	30/11/2005 29/11/2006	a
48000.002233/2004-13	Tomada de Preços nº 03/2004	84/2004	Prestação de Serviço de Segurança	IB TECNOLOGIA E SISTEMAS LTDA		69.000,00 - valor instalações 20.767,33 - valor serviços	319.107,96	01/01/2005 31/12/2005	a
48000.002716/2004-18	inexigibilidade de licitação nº 143/2004.(Art. 25, Inciso II Lei nº 8.666/93)	85/2004	Prestação de serviços técnicos especializados.	EMPRESA DE PESQUISA ENERGÉTICA-EPE	1		15.193.760,00	08/07/2005 a 30/04/2006	a
48000.002533/2004-94	Pregão nº 35/2004-MME	01/2005	Fornecimento e entrega de Jornais e Revistas	LOGGOS, JORNALS E REVISTAS LTDA	2	3.041,91	36.891,56	27/05/2005 31/12/2005	a
48000.002403/2004-51	Pregão nº 37/2004-MME	02/2005	Fornecimento de Água Mineral em Garrafas de 20 litros	JOAO LOPES MALTA		3,60 VALOR UNITÁRIO	47.520,00	01/01/2005 31/12/2005	a
48000.002374/2004-28	Pregão nº 38/2004-MME	03/2005	Prestação de Serviço de Chaveiro	AD COMÉRCIO SERVIÇOS LTDA			7.537,00	27/01/2005 31/12/2005	a
48000.002404/2004-04	Pregão nº 41/2004-MME	04/2005	Fornecimento de Café Torrado e Moído	FINO SABOR INDUSTRIA COMÉRCIO LTDA.		4,39 VALOR UNITÁRIO	21.072,00	27/02/2005 31/12/2005	a
48000.002404/2004-04	Pregão nº 41/2004-MME	05/2005	Fornecimento de Açúcar Cristal e Refinado	CAFLAMA COMERCIAL DE ALIMENTOS LTDA			6.729,00	24/01/2005 31/12/2005	a
48000.002404/2004-04	Pregão nº 41/2004-MME	06/2005	Fornecimento de Adoçante Líquido	PSIU DISTRIBUIDORA DE PRODUTOS ALIMENTÍCIOS LTDA		4,98 VALOR UNITÁRIO	1.792,80	27/01/2005 31/12/2005	a
48000.002168/2004-18	Pregão nº 42/2004-MME	07/2005	Prestação de Serviço de Instalação de Vidros, Molduras e Acessórios	JLE COMERCIO REPRESENTAÇÃO E SERVIÇOS LTDA.			124.500,00	18/02/2005 17/02/2006	a
48000.002663/2004-27	Dispensa de Licitação nº 03/2005(Art.24 Inciso II da Lei nº 8.666/93)	08/2005	Prestação de Serviço de Desinsetização	PONTUAL DESINSETIZAÇÃO LTDA		730,00 TRIMESTRAL	2.920,00	27/01/2005 31/12/2005	a
48000.002670/2004-29	Dispensa de Licitação nº 02/2005 (Art.24 Inciso II da Lei nº 8.666/93)	09/2005	Fornecimento de carimbos de borracha com base em madeira e em estojos	CARIMBOS BRASIL LTDA			4.378,00	27/01/2005 31/12/2005	a
48000.002126/2004-87	Pregão nº 40/2004-MME	10/2005	Prestação de Serviço de manutenção corretiva em equipamentos de informática	AZ TECNOLOGIA LTDA			147.076,00	02/02/2005 01/02/2006	a
48000.002126/2004-87	Pregão nº 40/2004-MME	11/2005	Prestação de Serviço de manutenção corretiva em equipamentos de informática	SONDA DO BRASIL			151.426,60	14/02/2005 13/02/2006	a
48000.002756/2004-51	Inexigibilidade de Licitação nº /2005 (Art. 25, Inciso I, Lei nº 8.666/93)	13/2005	Prestação de Serviços de Regularização do Suporte e Manutenção Padrão do Software	STK CONSULTORIA LTDA		22.000,00 regulariz. e manutenção - 65.153,85 - Suporte 11.846,15 - Manutenção 12.000,00- Treinamento	111.000,00	10/06/2005 a 09/06/2006	a
48000.002279/2004-24	Convite nº 01/2005 MME	14/2005	Prestação de Serviço de manutenção preventiva e corretiva em veículos	RR GUILHERME AUTOMÓVEIS LTDA.		4.761,88	57.142,56	17/03/2005 16/03/2006	a
48000.002453/2004-39	Pregão Eletrônico nº 01/2005-MME	15/2005	Fornecimento de combustível	GLOBAL DISTRIBUIDORA DE COMBUSTÍVEL LTDA.		Preço Unitário: Gasolina - R\$ 2,1757 Alcool - R\$ 1,52 Óleo Diesel - R\$ 1,62	59.778,30	11/03/2005 31/12/2005	a
48000.002455/2004-28	Dispensa de Licitação nº 01/2005(Art.24 Inciso VIII da Lei nº 8.666/93)	16/2005	Mídia Impressa	RADIOBRÁS		6.450,00	72.600,00	04/01/2005 31/12/2005	a
48000.002669/2004-02	Dispensa de Licitação nº 27/2005(Art.24 Inciso II da Lei nº 8.666/93)	27/2005	Fornecimento de Gás Liquefeito de Petróleo - GLP	COPERGÁS			6.400,00	15/03/2005 31/12/2005	a

48000.000203/2005-45	Pregão nº 05/2005 MME	29/2005	Manutenção de Programação Visual , com Fornecimento de placas.	CARPALC COMÉRCIO E SERVIÇOS LTDA.	4.750,00	38.000,00	19/04/2005 a 31/12/2005
48000.000124/2005-34	Pregão nº 03/2005 MME	30/2005	Serviços de limpeza e conservação, com fornecimento dos materiais equipamentos e utensílios necessários	VISUAL LOCAÇÃO SERVIÇO CONSTRUÇÃO CIVIL E MINERAÇÃO LTDA.	62.388,80	748.665,60	01/07/2005 a 30/06/2006
48000.000314/2005-51	Pregão nº 06/2005 MME	31/2005	Serviços de Recuperação de Pisos, Fornecimento de Ferramentas	PISORAMA REVESTIMENTOS E DECORAÇÕES LTDA.	45.874,38	366.995,00	28/04/2005 a 31/12/2005
48000.000780/2005-37	Dispensa de Licitação nº 1/2005 (Art.24, Inciso VIII da Lei nº 8.666/93)	32/2005	Publicidade legal	RADIOBRÁS - EMPRESA BRASILEIRA DE COMUNICAÇÕES	10.409,40	124.912,80	25/06/2005 a 24/06/2006
48000.000492/2005-71	Pregão nº 08/2005	34/2005	Serviços de Gravação e Degraação de Fitas	PAPELARIA REPORT COMÉRCIO S. INFORMÁTICA	1.285,62	8.999,34	25/05/2005 a 31/12/2005
48000.000832/2005-72	Inexigibilidade de Licitação nº 2/2005 (Caput do art. 25 da Lei nº 8.666/95.)	35/2005	Serviços de publicações de matérias de interesse do MME no diário oficial da união	IMPRESA NACIONAL	8.341,93	100.103,01	02/05/2005 a 01/05/2006
48000.000653/2005-38	Pregão nº 11/2005	36/2005	Serviços técnicos eventuais para manutenção em cortinas diversas do prédio, sob demanda, com fornecimento dos materiais	SAN DECORAÇÕES		110.700,00	10/06/2005 a 31/12/2005
48000.000182/2005-68	Tomada de Preços nº 01/2005	39/2005	Manutenção preventiva e corretiva das instalações elétricas, hidrosanitárias, captação de águas de chuva, combate a incêndios, com forn. De materiais	DELTA ENGENHARIA, IND. E COM. LTDA	19.266,59 peças 300,00	231.199,08	24/09/2005 a 23/09/2006
48000.001076/2005-00	Pregão nº 17/2005 MME	40/2005	Fornecimento e instalação de vidros, fornecimento de materiais e equip.	HM ARQUITETURA		25.000,00	20/07/2005 a 31/12/2005
48000.000397/2005-89	Pregão nº 14/2005	41/2005	Prestação de Serviços de Recepcionistas	UNIÃO SERVIÇOS GERAIS LTDA	37.709,77	452.517,26	24/11/2005 a 23/11/2006
48000.001255/2005-39	Pregão nº 21/2005 MME	46/2005	Fornecimento de combustível	FEDERAL DIST. DE PETROLEO LTDA		85.850,00	05/08/2005 a 31/12/2005
48000.000268/2005-91	Registro de Preço nº 22/2005	48/2005	Prestação de serviços de manutenção predial lote 01 (postos fixos de marceneiro e ajudante).	ATLÂNTIDA S. F. LTDA	3.241,67	38.900,04	22/08/2005 a 21/08/2006
48000.000268/2005-91	Registro de Preço nº 22/2005	49/2005	Prestação de serviços de manutenção predial lote 02 (com fornecimento e instalação de materiais-divisórias)	INTERIOR ARTEFATOS DE MADEIRA LTDA		370.000,00	22/08/2005 a 21/08/2006
48000.000268/2005-91	Registro de Preço nº 22/2005	50/2005	manut. predial lote 03 (com fornec. de materiais e inst. divisórias, serv. eventuais de serralheria alvenaria e acabamentos fornec. de mat.)	TELLUS S/A INFORMÁTICA		487.000,00	22/08/2005 a 21/08/2006
48000.001351/2005-87	Dispensa de Licitação nº 82/2005, (Inciso II do art. 24 da Lei nº 8.666)	51/2005	Fornecimento de carimbos automáticos auto entitadados em estojo.	CARIMBOS BRASIL LTDA		3.487,00	15/08/2005 a 31/12/2005
48000001247/2005-92	Inexigibilidade de Licitação nº 05/2005, (caput do art. 25 Lei nº 8.666/93.)	55/2005	Fornecimento de energia elétrica necessária para o funcionamento do ar condicionado medição(01)	COMPANHIA ENERGÉTICA DE BRASÍLIA (CEB)		840.000,00	17/06/2005 a 16/06/2006
48000001247/2005-92	Inexigibilidade de Licitação nº 06/2005, (caput do art. 25 da Lei nº 8.666/93.)	56/2005	Fornecimento de energia elétrica necessária para o funcionamento do ar	COMPANHIA ENERGÉTICA DE BRASÍLIA (CEB)		420.000,00	17/06/2005 a 16/06/2006

			condicionado medição(02)				
48000.002235/2005-85	Dispensa de Licitação nº 89/2005, (Inciso II do Art. 24 da Lei nº 8.666/93)	57/2005	Prestação de serviços de fotojornalismo	AGÊNCIA BG PRESS		5.920,00	26/09/2005 a 31/12/2005
48000.002122/2005-80	Dispensa de Licitação nº 99/2005, (Inciso II da Lei nº 8.666/93)	58/2005	Prestação de serviços ADSL (turbo empresa profissional 800 Kbps/300 Kps).	BRASIL TELECOM		4.896,24	21/09/2005 a 20/09/2006
48000.002049/2005-46	Inexigibilidade nº 07/2005, (Caput do art. 25 da lei nº 8.666)	59/2005	Prestação de serviços de informações em especial as ferramentas de pesquisas Reuters 3000 Xtrat Knowledge corporate base	REUTERS SERVIÇOS ECON. LTDA		47.076,60	20/10/2005 a 19/10/2006
48000.002169/2005-43	Convite nº 02/2005	62/2005	Serviços especializados em manutenções preventiva e corretiva nos elevadores da marca THYSSENKRUPP , com fornecimento de peças	MÓDULO ENGENHARIA, CONSULTORIA E GERÊNCIA PREDIAL LTDA	5.580,00	91.311,36	09/11/2005 a 08/11/2006
48000.002697/2005-01	Dispensa de Licitação nº 118/2005, inciso IV do Art. 24 da Lei nº 8.666.	64/2005	Prestação de Serviços de Copeiragem e Garçom.	VISUAL LOCAÇÃO SERVIÇO CONSTRUÇÃO CIVIL E MINERAÇÃO LTDA.		28.861,70	22/11/2005 a 21/12/2005
48000.002005/2005-16	Pregão nº 31/2005	66/2005	Forn. De materiais p/ manutenções prediais relativos aos serv. de instalações elétricas, Hidro-Sanitárias, captação de águas pluviais , combate a incêndios e sonorização.	CAVALHEIRO MATERIAIS DE CONSTRUÇÕES LTDA		78.200,00	12/12/2005 a 11/12/2006
48000.001800/2005-97	Pregão nº 27/2005	67/2005	Serviços de manutenção corretiva e preventiva do equipamento nobreak existente no MME.	PREMIER TECNOLOGIA HOLDING LTDA		27.039,98	01/12/2005 a 30/11/2006
48000.002138/2005-92	Pregão nº 35/2005	68/2005	Locação de impressoras Coloridas a Laser.	HORA H TREINAMENTO e INFORMÁTICA LTDA	12.344,00 (O valor do milheiro excedente R\$ 300,00)	148.128,00	14/12/2005 a 13/12/2005
48000.002138/2005-92	Pregão nº 35/2005	69/2005	Locação de Impressoras Matricial Monocromática.	MATRIX LOGÍSTICA E SUPRIMENTOS S/A	49,10	589,20	16/12/2005 a 15/12/2005
48000.002482/2005-81	Pregão nº 29/2005	70/2005	Prestação de Serviços de copeiragem e garçom, com fornecimento de material.	VISUAL LOCAÇÃO SERVIÇO CONSTRUÇÃO CIVIL E MINERAÇÃO LTDA.	33.247,96	398.975,52	22/12/2005 a 21/12/2006
48000.002301/2005-17	Pregão nº 34/2005	71/2005	Aquisição de çúcar Cristal.	GM LIMA		10.836,00	23/12/2005 a 31/12/2006
48000.002301/2005-17	Pregão nº 34/2005	72/2005	Aquisição de açúcar refinado	COMÉRCIO DE ALIMENTOS PC LTDA.		3.808,00	23/12/2005 a 31/12/2006
48000.003891/2005-84	Pregão Eletrônico nº 44/2005	79/2005	Tradução	PROMODEL CONECTION		4.192,50	30/12/2005 a 29/12/2006

GESTÃO DE LICITAÇÕES E COMPRAS:

No exercício de 2005 foram realizadas 52 (cinquenta e duas) licitações, das quais 47 (quarenta e sete) na modalidade de Pregão Eletrônico, sendo 7 (sete) deles pelo Sistema de Registro de Preço. A escolha pela modalidade de pregão eletrônico tem não só a finalidade de ocasionar maior competitividade, transparência e redução nos custos de aquisição e/ou contratação de serviços, mas também em obediência à obrigatoriedade instituída no artigo 4º do Decreto n.º 5.450, de 31 de maio de 2005. Das restantes, somente 1 (uma) foi por Concorrência, 1 (uma) por Tomada de Preços e 3 (três) mediante Convite.

PROCESSOS ATENDIDOS POR MODALIDADE DE DISPENSA DE LICITAÇÃO:

MODALIDADE	OBJETO	QUALIFICAÇÃO	QUANTIDADE
Dispensa de Licitação (Art. 24. da Lei nº 8.666/93 e suas alterações)	Serviço	Processos de Prestação de Serviços	82
	Material de Consumo	Processos de Compras diretas de materiais	39
	Serviço e Consumo	Processos que envolvem compras de bens e prestação de serviços. Ex: Fornecimento e Instalação de Peças	02
	Material Permanente	Processos de Compras de Material que serão incluídos no patrimônio do MME.	16
	Consumo e Material Permanente	Processos que envolvem compras de bens de consumo e de materiais permanentes.	03
TOTAL			142

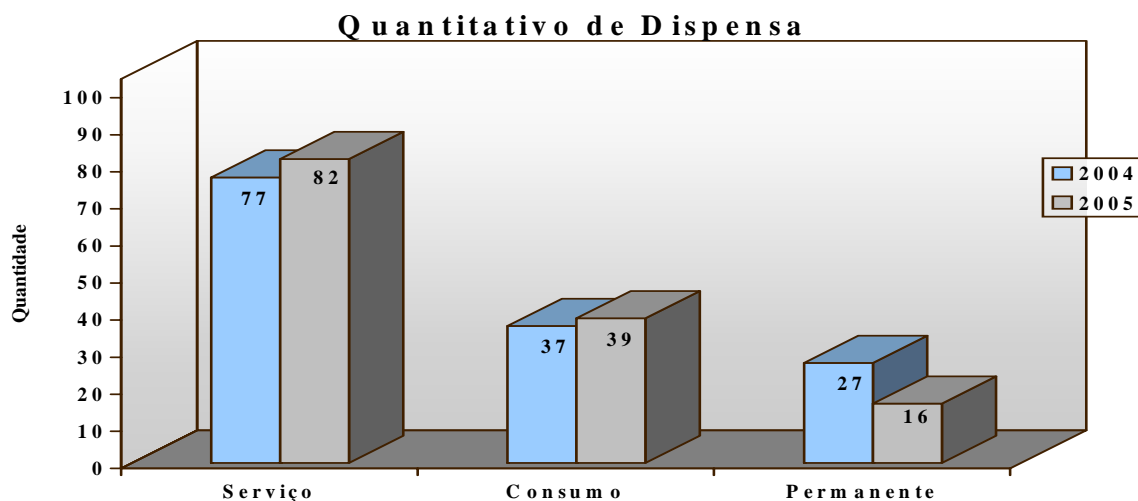

Relação de Licitações realizadas em 2005

Processo	Objeto	Modalidade	Média Estimada pelo MME	Empresa Contratada	Valor Contratado
48000.002279/2004-24	Prestação de serviços de manutenção preventiva e corretiva e assistência técnica, com fornecimento de peças e acessórios e reposição genuína para os veículos pertencentes à frota oficial do MME.	CONVITE N.º 1	60.000,00	RR Guilherme Automóveis Ltda.	57.142,56 com o percentual médio de desconto de 48%.
48000.002169/2005-43	Contratação de empresa para realização de Manutenções Preventivas e Corretivas dos 08(oito) Elevadores do Ministério de Minas e Energia.	CONVITE N.º 2	47.100,00	MÓDULO ENGENHARIA, CONSULTORIA E GERÊNCIA PREDIAL LTDA.	91.311,36
48000.001852/2005-63	Contratação de Empresa para o fornecimento e instalação de um elevador elétrico para transporte de carga do Ministério de Minas e Energia.	CONVITE N.º 3	98.040,00	MÓDULO ENGENHARIA, CONSULTORIA E GERÊNCIA PREDIAL LTDA.	89.410,50
48000.000182/2005-68	Contratação de empresa para prestação de serviços de engenharia elétrica e civil para manutenções preventiva e corretiva das instalações elétricas, hidrossanitárias, captação de águas de chuva, combate à incêndio, etc, do MME, com fornecimento de material.	TOMADA DE PREÇOS N.º 1	498.361,59	Delta Engenharia Indústria e Comércio Ltda.	231.199,08
48000.000059/2005-47	Contratação de empresa para fornecimento, bem como prestação de serviço de instalação e assistência técnica dos equipamentos de rede lan switches para a nova infra-estrutura de rede local do Ministério de Minas e Energia.	CONCORRÊNCIA N.º 1		REVOGADA	

Relação de Pregões realizados em 2005

Processo	Objeto	Modalidade	Média Estimada pelo MME	Empresa Contratada	Valor Contratado
48000.002453/2004-39	Contratação de Empresa para Fornecimento de Combustível	PREGÃO ELETRÔNICO N.º 1	149.051,98	GLOBAL DISTRIBUIDORA DE COMBUSTÍVEIS LTDA.	59.778,30
48000.0002246/2004-10	Aquisição de Suprimentos para Informática	PREGÃO N.º 2	95.882,99	Obs: Várias empresas foram vencedoras, tendo em vista que foram cadastrados 28 itens. vários itens não foram adquiridos. (11-12 e 19-28)	50.069,74
48000.000124/2005-34	Serviços de Limpeza e Conservação	PREGÃO ELETRÔNICO N.º 3	750.657,60	VISUAL LOCAÇÃO, SERVIÇO, CONSTRUÇÃO CIVIL E MINERAÇÃO LTDA.	748.665,60
48000.0001919/2004-89	Aquisição de Materiais de Expediente	PREGÃO SRP N.º 4	289.086,12	Obs: Várias empresas foram vencedoras, tendo em vista que foram cadastrados 133 itens.	100.627,10
48000.000203/2005-45	Programação Visual	PREGÃO N.º 5	40.000,00	CARPLAC COMÉRCIO E SERVIÇOS LTDA.	38.000,00
48000.000314/2005-51	Recuperação de Pisos	PREGÃO N.º 6	306.105,00	PISORAMA, PISOS, REVESTIMENTOS E DECORAÇÕES LTDA.	366.995,00
48000.003034/2004-14	Material de Serviço Médico e Odontológico, Inclusive Medicamentos	PREGÃO ELETRÔNICO N.º 7	41.421,38	Obs: alguns itens foram cancelados pelos seguintes motivos: desertos, muito acima do estimado, as únicas empresas que cotaram o item foram inabilitadas, a pedido da licitante, a segunda colocada não enviou proposta, a segunda colocada não encaminhou proposta ou foi inabilitada e as demais colocadas manifestaram a impossibilidade de atender aos requisitos de habilitação.	24.087,01

48000.000494/2005-71	Gravação e Degravação de Fitas	PREGÃO N.º 8	22.386,00	Papelaria Report Comércio e Serviços de Informática Ltda.	8.999,34
48000.000715/2005-10	Aquisição de Papel A4, Disco Compacto CDR e Disco Laser CDRW	PREGÃO ELETRÔNICO N.º 9	133.217,75	Item 01–STAR BKS LTDA. Item 02 – LR MULTIMÍDIA COMERCIAL LTDA. Item 03 – FORPRINT COMÉRCIO E SERVIÇOS DE INFORMÁTICA LTDA	103.140,00 635,00 558,00 Valor Global de R\$ 104.333,00
48000.000198/2005-71	Scanner	PREGÃO N.º 10	10.489,15	Obs: todas as propostas foram desclassificadas. Foi realizado Pregão n.º 16/2005.	
48000.000653/2005-38	Manutenção em Cortinas	PREGÃO N.º 11	116.996,00	SAN DECORAÇÕES E REFORMAS LTDA.	110.700,00
48000.002900/2004-50	Aquisição de Uniformes	PREGÃO N.º 12	71.697,33	Itens 01,04 e 13 – Shanon Moda Masculina Ltda. Itens 02,03,05 e 06 – Osmqui Peças e Serviços de Autos Ltda. Itens de 07 a 12 – Indústria de Confecções Guará Ltda.	16.036,32 14.220,08 13.204,00 Valor Global de R\$ 43.463,00
48000.000648/2005-25	Aquisição de equipamento backup dos servidores da rede	PREGÃO N.º 13	56.994,00	Microlog Informática e Tecnologia Ltda	38.000,00

48000.000397/2005-89	Serviços de Recepcionista	PREGÃO ELETRÔNICO N.º 14	654.955,08	UNIÃO SERVIÇOS GERAIS LTDA	452.517,26
48000.000400/2005-64	Aquisição de Eletrodomésticos (Resfriador, cafeteira, esterilizador, fogão, frigobar e televisão)	PREGÃO SRP N.º 15	46.987,76	Itens 02 e 06 – MITRA COMÉRCIO LTDA. Itens 04 e 05 – COMERCIAL ALMEIDA LTDA. Obs: Os itens 01 e 03 foram cancelados por inexistência de propostas	15.301,00 7.815,00 Valor Global de R\$ 23.116,00
48000.000198/2005-71	Fornecimento de SCANNER, ACOMPANHADO DA PRESTAÇÃO DE GARANTIA	PREGÃO N.º 16	17.000,00	VCS - COMÉRCIO E REPRESENTAÇÕES LTDA.	16.898,00
48000.001076/2005-00	FORNECIMENTO E INSTALAÇÃO DE VIDROS, COM FORNECIMENTO DE FERRAMENTAS, EQUIPAMENTOS E MATERIAIS NECESSÁRIOS, DE ACORDO COM AS SOLICITAÇÕES FEITAS PELO MME	PREGÃO N.º 17	33.330,00	HM ARQUITETURA E CONSTRUÇÃO LTDA.	25.000,00
48000.000931/2005-57	AQUISIÇÃO DE COPO DESCARTÁVEL	PREGÃO ELETRÔNICO N.º 18	13.140,00	Item 01 – NEW CLEAR COMÉRCIO DE PRODUTOS DE LIMPEZA LTDA-ME Item 02 – MARCELO COLOMBO ALIMENTOS – EPP	8.640,00 414,00 Valor Global de R\$ 9.054,00

48000.000395/2005-90	AQUISIÇÃO DE EQUIPAMENTOS E SUPRIMENTOS DE INFORMÁTICA	PREGÃO N.º 19	38.855,77	Itens 01, 03 e 04 – HORUS TELECOMUNICAÇÕES LTDA.	272,50
				Item 05 – A ARTE INFORMÁTICA LTDA.	1.279,00
				Itens 06 e 07 – FÊNIX COMÉRCIO DE SUPRIMENTOS DE INFORMÁTICA LTDA	7.152,37
				Obs: Os itens 02, 08 e 09 foram cancelados por inexistência de propostas	Valor Global de R\$ 8.703,87
48000.000400/2005-64	AQUISIÇÃO DE ELETRODOMÉSTICOS (RESFRIADOR, ESTERILIZADOR E APARELHO DE DVD PLAYER)	PREGÃO SRP N.º 20	31.200,00	MITRA COMÉRCIO LTDA.	30.184,00
48000.001255/2005-39	CONTRATAÇÃO DE EMPRESA PARA FORNECIMENTO DE COMBUSTÍVEL	PREGÃO ELETRÔNICO N.º 21	86.495,50	FEDERAL DISTRIBUIDORA DE PETRÓLEO LTDA.	85.850,00
48000.000268/2005-91	PRESTAÇÃO DE SERVIÇOS DE MANUTENÇÃO PREDIAL (POSTOS FIXOS DE MARCENEIRO E AJUDANTE E SERVIÇOS EVENTUAIS – COM FORNECIMENTO E INSTALAÇÃO DE MATERIAIS – DE SERRALHERIA, ALVENARIA E ACABAMENTOS)	PREGÃO SRP N.º 22	1.122.680,00	Lote 01 – ATLÂNTIDA SERVIÇOS TÉCNICOS LTDA.	38.900,04
				Lote 02 – INTERIOR INDÚSTRIA E COMÉRCIO DE ARTEFATOS DE MADEIRAS LTDA.	370.000,00
				Lote 03 – TELLUS S.A INFORMÁTICA E TELECOMUNICAÇÕES,	487.000,00
					Valor Global de R\$ 895.900,04

48000.003034/2004-14	AQUISIÇÃO DE MATERIAL DE SERVIÇO MÉDICO E ODONTOLÓGICO, INCLUSIVE MEDICAMENTOS	PREGÃO ELETRÔNICO N.º 23	15.849,00	Obs: Várias empresas foram vencedoras, tendo em vista que foram cadastrados 96 itens. Alguns itens foram cancelados por apresentarem preços excessivos e outros foram desertos.	7.844,90
48000.000395/2005-90	AQUISIÇÃO DE PROJETO MULTIMÍDIA E MATERIAIS DE INFORMÁTICA	PREGÃO N.º 24	Item 01 14.900,00 Item 02 - 828,88 Item 03 - 5.864,64	Obs: Todos os itens foram cancelados. Item 01 – valor muito acima do estimado. Itens 02 e 03 – cancelados por inexistência de proposta.	
48000.001764/2005-61	Aquisição de software a ser utilizado na área de licença de arquitetura e software anti-spam	PREGÃO N.º 25	Item 01 – 29.510,00 Item 02 – 41.742,00 Valor total estimado: 71.252,00	Item 01 – MCR Sistema e Consultoria Ltda. Item 02 – CPD Consultoria Planejamento e Desenvolvimento de Sistemas Ltda.	Item 01 - 29.000,00 Item 02 - 19.880,00 Valor Global de R\$ 48.880,00
48000002116/2005-22	Contratação de empresa para prestação de Serviços de Fitolito, Impressão e Acabamento do Anuário Estatístico do Setor Metalúrgico -2005	PREGÃO N.º 26	16.717,80	ARTES GRAFICAS E EDITORA PONTUAL LTDA EPP	17.171,00
48000.001800/2005-97	Contratação de serviço de manutenção corretiva e preventiva do equipamento Nobreak existente no MME, incluindo fornecimento de peças e/ou componentes	PREGÃO N.º 27	36.504,00	PREMIER TECNOLOGIA HOLDING LTDA	27.039,98
48000.002033/2005-33	MANUTENÇÃO PABX	PREGÃO ELETRÔNICO N.º 28	264.642,00	Obs: O item foi cancelado, já que todas as propostas foram recusadas.	
48000002482/2005-81	COPEIRAGEM E GARÇOM	PREGÃO ELETRÔNICO N.º 29	579.984,74	VISUAL Locação, Serviço, Construção Civil e Mineração	398.975,52

48000.001611/2005-14	TELEFONIA FIXA	PREGÃO ELETRÔNICO N.º 30	Item 01-30.592,10 Item 02-50.493,00 Item 03-192.318,45 Item 04-92.719,83 Valor total estimado: 366.123,38	Item 01 – TNL PCS AS Item 02 e 04 – Embratel Item 03 – Brasil Telecom	Item 01 - 21.901,68 Itens 02 e 04 - 97.083,21 Item 03 -73.698,99 Valor Total: 192.683,88
4800000205/2005-16.	PEÇAS PARA MANUTENÇÃO ELÉTRICA	PREGÃO ELETRÔNICO REGISTRO DE PREÇOS N.º 31	65.572,30	CAVALHEIROS MATERIAIS DE CONSTRUÇÕES	78.200,00
48000.001394/2005-62	TRADUÇÃO	PREGÃO ELETRÔNICO REGISTRO DE PREÇOS N.º 32	23.933,50	REVOGADA	
48000000870/2005-28	Aquisição Versão SQL Service	PREGÃO ELETRÔNICO N.º 33	Item 01 - 132.784,06 Item 02 - 109.606,00 Valor total estimado: 242.390,06	DATA GRAPHICS INFORMATICA LTDA	Item 01 - 91.900 Item 02 - 87.800 Valor Total: 179.700,00
48000002301200517	CAFÉ, AÇÚCAR, ADOÇANTE	PREGÃO ELETRÔNICO SRP N.º 34	Item 01 – 1,20 Item 02 – 1,53 Item 03 – 9,32 Item 04 – 4,18	Item 1 – G M LIMA Item 2 – COMERCIO DE ALIMENTOS PC LTDA Item 3 – FINO SABOR INDUSTRIA E COMERCIO LTDA ME Item 4 – S.F.R.P. - DISTRIBUIDORA DE MATERIAIS PARA ESCRITORIO	Item 1 – 0,86 Item 2 – 1,12 Item 3 – 4,11 Item 4 – 2,50
48000002138/2005-92	LOCAÇÃO DE IMPRESSORAS E MATERIAL DE INFORMÁTICA	PREGÃO ELETRÔNICO N.º 35	Item 01 - 403.200,00 Item 02 - 3.600,00 Valor total estimado: 406.800,00	item 01 – Hora H Treinamento e Informática Ltda. item 02 – Matrix Logística e Suprimentos S.A	Item 01 - 148.128,00 Item 02 - 589,20 Valor Total: 148.717,20
48000.001901/2005-68	AQUISIÇÃO DE CARTUCHOS	PREGÃO ELETRÔNICO N.º 36	177.313,16	Obs: Várias empresas foram vencedoras, tendo em vista que foram cadastrados 28 itens.	60.276,40

48000.002460/2005-11	Aquisição de Resfriador Evaporativo Portátil	PREGÃO ELETRÔNICO N.º 37	160.301,50	Albra Alumínio Brasília Ltda.	128.945,00
48000002323/2005-87	Aquisição de Microcomputadores e Servidor de Rede	PREGÃO ELETRÔNICO N.º 38	Item 01 – 196.074,00 Item 02 – 174.440,00	Item 01 – Compuadd do Brasil Indústria e Inf. Ltda Item 02 – Microlog Inf. E Tecnologia Ltda	Item 01 – 94.290,00 Item 02 – 158.500,00
48000002201/2005-91	Atualização do Sistema Automation of Inventory ASI	PREGÃO ELETRÔNICO N.º 39	763.750,00	Link-Data Informática e Serviços Ltda.	640.100,00
48000002617/2005-17	Aquisição de produtos de informática	PREGÃO ELETRÔNICO N.º 40	25.290,60	Obs: Várias empresas foram vencedoras, tendo em vista que foram cadastrados 12 itens.	18.368,28
48000002655/2005-61	Aquisição de aparelho telefônico analógico	PREGÃO ELETRÔNICO N.º 41	6.716,00	T.E.L TELECOMUNICAÇÕES E ELETRÔNICA LTDA	5.800,00
48000000059200547	Lan Switches	PREGÃO ELETRÔNICO N.º 42	756.023,80	REVOGADO	
48000002394/2005-80	Atualização de Sistema Backup	PREGÃO ELETRÔNICO N.º 43	61.161,00	CPD Consultoria Plan. e Desenvolvimento de Sistemas Ltda.	90.250,00

48000003091/2005-84	Tradução	PREGÃO ELETRÔNICO N.º 44	Item 01 – 34,00 Item 02 – 21,70 Item 03 – 31,70 Item 04 – 21,70 Item 05 – 52,10 Item 06 – 25,00 Obs: preço por lauda	Promodel Conection Produtora de Eventos Ltda – Itens 01, 02, 05 e 06 Solucion Consult Idiomas Ltda item 03 e 04	Item 01 - 12,27 Item 02 - 7,69 Item 05 - 11,71 Item 06 - 7,32 Itens – 03 e 04 - 13,10 e 4 11,40
48000002779/2005-47	Aquisição de Sistema Firewall 1 VPN Check Point	PREGÃO ELETRÔNICO N.º 45	177.947,30	True Acces Consulting Ltda.	176.000,00
480000.02494/2005-14	Jornais e Revistas	PREGÃO ELETRÔNICO N.º 46	42.518,40	Loggos Jornais Revistas e Publicações Ltda	39.483,50
48000.002186/2005-81	Clipping Eletrônico Televisivo e Banco de Dados	PREGÃO ELETRÔNICO N.º 47	132.800,00	Clip & Clipping Publicidade e Produções Ltda.	100.500,00

Dispensas 2005

DISPENSA N.º	NÚMERO PROCESSO	SOLICITANTE	ASSUNTO	ED	VALOR R\$	EMPRESA
01	48000.002455/2004-28	COAGE	Assinatura Serviço Mídia Impressa	39	67.800,00	Radiobrás S/A
02	48000.002670/2004-29	COAGE	Serviço de confecção de carimbos	39	4.378,00	Carimbos Brasil
03	48000.002663/2004-27	COAGE	Serviço desinsetização	39	2.920,00	Pontual Desinsetização
04	48000.002156/2004-93	GM	Serviço ADSL para residência da ministra	39	7.917,60	Brasil Telecom
05	48000.003028/2004-67	GM	Serviço transporte mobiliário Breno Peixoto Cortez Natal/BSB	39	1.090,00	Cosmopolitam Transportes Ltda
06	48000.003033/2004-70	GM	Serviço transporte mobiliário Eduardo Nelson Souza Toledo BSB/Campinas-SP	39	4.300,00	Cosmopolitam Transportes Ltda
07	48000.002534/2004-39	CONJUR	Assinatura BLC e BDA	39	7.070,00	Editora NDJ Ltda
08	48000.002534/2004-39	CONJUR	Assinatura Revista de Direito Administrativo	39	540,00	Livraria Editora Renovar Ltda
09	48000.002534/2004-39	CONJUR	Assinatura Revista dos Tribunais	39	1.094,00	Editora RT Revista dos Tribunais
10	48000.000121/2005-09	CGTI	Aquisição de lâmpada para datashow modelo Sanyo	30	3.120,00	Alta Luz Lâmpadas Especiais
11	48000.000141/2005-71	GM	Serviço comissaria aérea – gastos com alimentação da Ministra em viagens	39	3.000,00	Comissaria Aérea de Brasília
12	48000.000071/2005-51	GM	Serviço transporte mobiliário Carlos Eduardo Vieira RS/DF	39	6.700,00	Cosmopolitam Transportes Ltda
13	48000.000066/2005-49	GM	Serviço transporte mobiliário André Passos Cordeiro RS/DF	39	7.850,00	Cosmopolitam Transportes Ltda
14	48000.000120/2005-56	CGTI	Material rede: cabos trançados UTP e modular plug RJ45	30	446,00	Krista Eletrônica Ltda

15	48000.002628/2004-16	SEXEC	Poltrona giratória braços espaldar alto sustentação 250kg	52	1.230,00	Futura Interiores e Mobiliarios
16	48000.000223/2005-16	GM	Serviço transporte mobiliário Agnes Maria Aragão costa SP/DF	39	2.314,00	Cosmopolitam Transportes Ltda
17	48000.000299/2005-41	GM	Serviço transporte mobiliário Renato leite Lisboa SC/DF	39	4.980,00	Cosmopolitam Transpotes Ltda
18	48000.000188/2005-35	GM	Serviço transporte mobiliário Anderson Braga Dorneles DF/RS	39	1.565,00	Cosmopolitam Transportes Ltda
19	48000.000362/2005-40	COAGE	Confecção e instalação placa indicativa de estacionamento	30	396,00	Capitalplac Comércio Placas
20	48000.000207/2005-23	COMEF	Serviço de reparo e conserto de poltronas e cadeiras giratórias	39	1.562,00	Alcides Reformadora Moveis Ltda
21	48000.000443/2005-40	ASCOM	Serviço emergencial de fotógrafo para evento “comitê permanente p/ questões gênero MME”	39	470,00	Eraldo Peres Silva ME
22	48000.000444/2005-94	ASCOM	Serviço emergencial mestre cerimônias(locutor)evento:“comitê permanente p/ questões de gênero do MME”	39	685,00	Exitus Congressos Promoções Ltda
23	48000.000306/2005-13	COAGE	Microfones mesa c/ haste eliminador feedback e multicabo	30 52	7.430,00 745,00 6.685,00	RGN Som Eletronica Ltda
24	48000.000433/2005-12	SE	Grampeador semi-industrial 100 fls.grampos 23/6 a 23/13	52	65,15	Office Mix Atacadista Ltda
25	48000.000466/2005-54	GM	Serviço transporte mobiliário marina Boff Gonçalves SC/DF	39	4.725,00	Quavis Transportes Modernos Ltd
26	48000.000286/2005-72	COAGE	Material manutenção:fita antiderrapante/anzóis/fitas dupla face	30	657,50	Ferrragens Lider Ltda
27	48000.002669/2004-02	COAGE	Fornecimento gás liquefeito petróleo-GLP exercício 2005	30	6.400,00	Copergas Distribuição De Gas Ltda
28	48000.000487/2005-70	GM	Aquisição de telefone sem fio	52	460,00	Fujioka Cine Foto Som Ltda

29	48000.000401/2005-17	COAGE	No break senoidal 100va p/ central md 110 erikson	52	568,00	Hora H Treinamentos Informatica
30	48000.002963/2004-14 48000.000208/2005-78	Biblioteca CGCC/CONJUR	Livros técnicos p/ acervo biblioteca Publicações técnicas p/ biblioteca conjur	30	4.265,40	Editora Revista Dos Tribunais
31	48000.000538/2005-63	COAGE	Serviço conserto maquina encadernadora automática espiral	39	645,00	Stemaq Comercial Serviços Ltda
32	48000.000564/2005-91	COAGE	Apólice seguro veiculo Fiat DUCATO	39	2.894,54	Bradesco Seguros S/A SISO Administradora Seguros
33	48000.000307/2005-50	COAGE	Aquisição de aparelhos de fax	52	5.000,00	Office Service Ltda
34	48000.002856/2004-88	CGTI	Tela de projeção, suporte teto, cabo e serviço instalação.	39 30	3.540,00	Felix Eletronica Informatica Ltda
35	48000.000424/2005-13	COAGE	Confecção roupeiros p/motoristas MME	52	4.524,00	SCM Comercial Ltda
36	48000.000477/2005-34	COAGE	Serviço recuperação/restauração cadeira sala de reunião Conjur	39	520,00	Alcides Reformadora Moveis Ltda
37	48000.000618/2005-19	ASCOM GM	Impressão folder "Biodiesel"	39	2.460,00	Teixeira Grafica Editora Ltda
38	48000.000584/2005-62	GM	Serviço transporte mobiliário Adriano Jerônimo da Silva	39	380,00	Cosmopolitam Transportes Ltda
39	48000.000431/2005-15	SE	Confecção de pasta com bolso logotipo MME	39	2.200,00	Teixeira Grafica Editora Ltda
40	48000.000133/2005-25	COMEF	Serviço manutenção corretiva de máquinas calcular e fax	39	7.796,00	Office Service Ltda
41	48000.000603/2005-51	COAGE	Aspirador pó portátil alimentação 220v potência 100w	52	137,00	Util Utilidades P/O Lar Ltda
42	48000.000633/2005-67	COAGE	Bobina cabo CC/50 c/100mp/rede telefônica interna	30	6.000,00	Horus Telecom
43	48000.000752/2005-10	COAGE	Protetor auto adesivo para livros	30	2.600,00	Steloplast Industria e Comercio
44	48000.000689/2005-11 48000.000690/2005-46	CGRL	Livros importados	30	1.720,00	PTI

45	48000.000393/2005-69	SPC	Suporte para vidros me MDF (biodiesel)	30	1.500,00	Ultracentro Comercio e Serviço
46	48000.000913/2005-75	ASCOM/GM	Impressão para folder “biodiesel”	39	2.400,00	Dupligráfica e Editora
47	48000.000517/2005-48	SEE	Impressão de 15 mapas	39	885,00	E Me Copiadora Ltda
48	48000.000944/2005-26	SE	Transporte mobiliário de BSB/RIO de Carlos A. Roffmam	39	5.534,00	Cosmopolitam Transportes Ltda
49	48000.000956/2005-51	SE	Transporte mobiliário e automóvel BSB/RIO de Maria f. passos	39	1.100,00	Cosmopolitam Transportes Ltda
50	48000.000943/2005-81	CGRH	Compra de balança digital	52	963,50	Casa Médica Produtos Hospitalar Ltda
51	48000.000910/2005-31	COAG/ECGRL	Serviço de revisão, regulagem e limpeza em cartaz	39	900,00	Control Time Relogios Ltda
52	48000.000654/2005-82	SERVIÇO -MEDICO	Aquisição vacina anti-gripal	30	7.990,20	Aventispasteur
53	48000.001066/2005-66	SPE	transporte de mobílias e bagagens	39	1.180,00	Cosmopolitam Transportes Ltda
54	48000.001056/2005-21	CGTI/SPOA	Aquisição de pocket pc	30	2.272,00	Hora H Treinamento E Informatica Ltda
55	48000.000953/2005-17	COAGE	Capas plásticas e espiral	30	4.184,00 38,00	Office Mix Lorigral
56	48000.001077/2005-46	ASCOM	Aquisição de câmera digital e grampeador grande	52 30	1.050,00 119,90	All Info Ltda Office Mix Ltda
57	48000.001141/2005-99	COAGE	Concerto,troca tecidos de várias poltronas	39	910,00	Rio Lar Decorações Ltda
58	48000.001107/2005-14	CGRL	Confecções de bottons de identificação (sigla MME)	39	1.380,00	Brindart Comercio e Artefatos de Brindes Ltda
59	48000.001264/2005-20	CONTRATOS	Assinatura de revista	39	4.026,80	Zênite
60	48000.001222/2005-99	CODES/CGRH	Câmera de vídeo digital com carregador	52	1.850,00	All Info Ltda
61	48000.001163/2005-59	CGRH	Confecção de pastas em nylon	39	2.850,00	Brindemus Industria e Comercio Ltda
62	48000.001396/2005-51	COAGE	Seguro veiculo Astra	39	1.984,12	Bradesco Seguros S/A

63	48000.001352/2005-21	GM	Compra cavalete flip-chart	30	44,20	Scapaper Papelaria Ltda
64	48000.001410/2005-17	RENATO AUGUSTO	Transporte mobiliário de Renato Augusto F. Araújo	39	1.280,00	Cosmopolitam Transportes Ltda
65	48000.001357/2005-54	COAGE	Manutenção de guilhotina e grampeador	39	743,00	Stemaq e Comércio e Serviço
66	48000.001472/2005-29	COAGE	Concerto motores self-contained	39	480,00	Eletrica Columbia
67	48000.001376/2005-81	COAGE	Serviço de tradução, versão e idiomas	39	4.958,89	Empório das Letras Tradução
68	48000.001092/2005-94	CGTI	Serviço de manutenção nobreak	39	5.820,00	Ada Engenharia
69	48000.001426/2005-20	CGOF	Aquisição suporte cpu	30	476,00	Giga Byte Informática
70	48000.001407/2005-01	COAGE	Aquisição de detergente, pano de prato e sabão	30	856,40	Bandeirantes Distribuidora Embalagens Descartáveis
71	48000.001563/2005-64	CGRH	Compra de plásticos e garras para crachás	30	191,95	Office Mix Atacadista Ltda
72	48000.002963/2005-14	CJUR	Coletânea de legislação de direito ambiental	30	29,67	RT Asa Sul / Revista Tribunais
73	48000.001481/2005-10	COAGE	Aquisição de cd play automotivo	52	459,00	Virtual Comércio E Serviço
74	48000.001248/2005-37	COAGE	Contratação de empresa –elaboração projeto básico instalação elétricas	39	13.390,00	Powerexig.Com.e Serviços Ltda
75	48000.001703/2005-02	ASCOM/GM	Serviço de fotojornalismo	39	450,00	Eraldo Perez da Silva
76	48000.001705/2005-93	ASCOM/GM	Serviço de mestre de cerimônia	39	1.500,00	New Som Studio Digital
77	48000.001619/2005-81	CGTI/SPOA	Versão atualizada sistema corel-12	39	5.633,75	Hora H Treinamento e Informática
78	48000.001554/2005-73	CGRH	Concerto de compressores e canetas de alta notação etc	39	1.182,00	Equipotec Assistência Técnica Ltda
79	48000.0017006/2005-38	ASCOM/GM	Cartão de memória para maquina fotografica digital	30	198,00	Virtual Comércio e Serviço
80	48000.001617/2005-37	CGRH	Caderno de treinamento	30	2.530,00	Starprint Grafica E Editora Ltda
81	48000.001834/2005-81	ILDO W. GRUDTNER	Transporte de automóvel corsa de Florianópolis para BSB-DF	39	1.050,00	Cosmopolitam Transportes Ltda

82	48000.001351/2005-87	COAGE	Confecção de carimbos	39	3.487,00	Carimbos Brasil
83	48000.001500/2005-16	COAGE	Concerto portões da garagem	39	3.290,00	Lg Comércio
84	48000.003034/2004-14	CGRH	Material serviço médico e odontológico	30	456,00	Dimensão
85	48000.003034/2004-14	CGRH	Material serviço médico e odontológico	30	4.903,48	Kmed/Unicom/Macromed
86	48000.001535/2005-47	CGRL	Conserto de poltronas e estofados	39	5.000,00	Alcides Reformadora
87	48000.002073/2005-85 48000.002160/2005-32	SECRETARIA EXECUTIVA	Aquisição grampeadores	30	514,00	Office Mix Atacadista Ltda
88	48000.002195/2005-71	CGRH	Locação de sala para evento	39	2.907,00	Carlton Hotel
89	48000.002235/2005-85	ASSES.COM	Serviço de fotojornalismo	39	5.920,00	Agência Bg Press
90	48000.002051/2005-15	COAGE	Conserto de compressor	39	1.417,00	Vam Assist.Tecnica
91	48000.002276/2005-76	CELSO KNIJNIK	Transporte de Mudança do Celso knijnik	39	1.230,00	Cosmopolitam Transportes Ltda
92	48000.002296/2005-42	COAGE	Projeto básico para reforço dos circuitos de alimentação elétrica	39	13.895,60	Delta Engenharia
93	48000.002963/2004-14	CONJUR	Dois livros jurídicos	30	95,20	Rt Asa Sul
94	48000.002223/2005-51	CGRL	Aquisição vasilhames (garrafões) para 20 litros	30	1.524,90	Indaiá Brasil Águas
95	48000.002389/2005-77	COAGE	Aquisição de lâminas de aço para guilhotina	30	854,00	Stemaq
96	48000.002238/2005-19	ASCOM	Aquisição televisor,DVD,vídeo e radio gravador	52	1.013,00 1.115,00	Cine Foto GB (Tv E Vídeo) Fujioka (Radio E DVD)
97	48000.002388/2005-22	COAGE	Aquisição maquina plastificadora e plástico polaseal	30/5 2	1.319,00	Stemaq/Marcimaq
98	48000.002471/2005-00	COAGE	Perfais me engenharia mecânica	39	4.972,50	Fabio Albernaz Ferreira
99	48000.002122/2005-80	CITI/CGTI	Serviço de ADSL (acesso à internet)	39	4.896,24	Brasil Telecom S.A
100	48000.002488/2005-59	COAGE	Cestos para lixo.coletores para copos plásticos de água e café	30	4.620,25	Copalimpa
101	48000.002500/2005-25	SPD	Etiqueta mod.81x36x4-formulário continuo	30	131,95	Papelaria Brito

102	48000.002547/2005-99	REGINA ERQUINA	Transporte mobiliário; 01 veiculo Honda Fit.2004	39	4.100,00	Cosmopolitam Transportes Ltda
103	48000.002571/2005-28	GN	Banho de prata reparo bule e açucareiro	39	360,00	Recuperação de Prata Manzi
104	48000.002930/2005-47	SPE	Aquisição de perfurador elétrico para espirais de pequeno porte	52	2.531,96	Papelaria Brito
105	48000.002533/2005-75	COAGE	Confecção de carrinho de serviço	52	3.990,00	Madenox C. Indústria de Aço
106	48000.002602/2005-41	COAGE	Confecção 1.000 cordões para crachá	39	2.300,00	Crachas Brasilia Ltda
107	48000.002489/2005-01	GM	Água mineral com gás em 600ml	30	115,00	Indaiá Brasil Águas Minerais
108	48000.002851/2005-36	COAGE	Aquisição de suporte para copos descartáveis	30	488,70	Copalimpa
109	48000.002760/2005-09	SPG	Impressão folder biodiesel versão inglês	39	2.040,00	Starprint Gráfica
110	48000.002676/2005-87	CGRH	Confecção de 500 crachás plásticos para identificação	30	280,00	Stiloplast Ind.Com Ltda
111	48000.002713/2005-57	CONJUR	Assinatura 02(duas) de CD-ROM	39	1.570,00	IOB-Informações Objetiva Publicações Jurídicas Ltda
112	48000.002837/2005-32	GM	Empresa especializada serviço traduções escrita português e inglês	39	3.000,75	Dados Emporio Traduções
113	48000.002767/2005-12	COAGE	Materiais elétricos	30	5.138,00	Hidroluz Mat.Eletricos Ltda
114	48000.002703/2005-11	COAGE	Compra de cabide	52	3.719,70	Casa São Luiz Ferregens Ltda
115	48000.002848/2005-12	GM	Transporte mobiliário e bagagem do Sr. Lerey leite	39	1.000,00	Cosmopolitam Transporte Ltda
116	48000.002399/2005-11	COAGE	Serviço de detetização, desentização, descupinação e combate a escorpiões pragas.	39	3.440,00	Pontual Desinsetizadora Ltda
117	48000.003006/2005-88	GM	Serviço de traduções português para francês 20 transparências	39	623,25 124,65	Joaquim Ozorio P.Silva Inss.Contribuições Patronial 20%
118	48000.002697/2005-01	COAGE	Contratação de empresa especializada na prestação de serviço de copeiragem	39	28.861,70	Visual Locação de Serviços

119	48000.002945/2005-13	COAGE	Contratação de empresa elaboração de projeto básico p/ acervo documental MME	39	7.850,00	Searq.Serviços de Arquivos Ltda
120	48000.002526/2005-73	CGTI	Sistema para biblioteca phl standart	30	6.690,00	Elyso Mira Soares de Oliveira
121	48000.003080/2005-02	CGRH	Realização do Workshop em econometria Basica para servidores da Secretaria de Planejamento Energético do MME	39	1.980,00	S. O .S Comput. Educ.Profissional
122	48000.002952/2005-41	COAGE	Contratação de empresa projeto básico ar condicionado	39	14.400,00	2 AB Engenharia E Projeto
123	48000.003120/2005-16	SPE/MME	Transporte mobiliário-Sidney Lago Junior	39	980,00	Cosmopolitam Transportes Ltda
124	48000.002446/2005-91	CO.JURIDICA	Renovação assinatura revista dos tribunais para 2006	39	1.223,00	RT-Revista Dos Tribunais
125	48000.002346/2005-91	COM.JURIDICA	BDA-boletim direito adm para 2006 Ass.BLC-boletim de licitação contratos 2006	39	8.000,00	Editora Ndj Ltda
126	48000.002346/2005-91	COM.JURIDICA	Revista de Direito Administrativo para 2006	39	480,00	Editora Padma Ltda
127	48000.003207/2005-85	COAGE	Empresa para recarga de extintores-veículos MME	39	217,50	Comando Extintor Ltda
128	48000.003204/2005-41	SPDE	Transporte mobiliário me favor do Si.Fernando Colli Munhoz	39	1.852,00	Cosmopolitam Transportes Ltda
129	48000.003283/205-91	SPDE	Grampeador semi-industrial	52	126,36	Papelaria Brito Com.Imp. E Rep Ltda
130	48000.002700/2005-88	COAGE	Aquisição de livro p/biblioteca	30	1.961,61	Livraria Cultura
131	48000.003541/2005	SPOA	Serviço transporte DR.Osvaldo BSB/PortoAlegre	39	2.000,00	Cosmopolitam Transportes Ltda
132	48000.003215/2005-21	CGTI	Prestação de serviço especializado na área informática	39	2.232.253,71	Serpro
133	48000.003241/2005-50	COAGE	Óleo para motor sae 20w-40 para veiculo	30	949,60	Pick-Up Center Tecnologia

134	48000.003208/2005-20	COAGE	Aquisição pneus, serviço mão de obra balanceamento	30/39	7.798,00	Mult Pneus Ltda Epp
135	48000.003510/2005	COAGE	Recuperação do motor de arranque (gerador)	30	736,00	Pacheco Motores
136	48000.003282/2005-46	COAGE	Diagnostico ambiental-bombas combustíveis	39	1.800,00	Geologia Consultoria Ambiental
137	48000.003561/2005-18	COAGE	Aquisição e instalação de fechadura elétrica	39	770,00	Jle Com.Rep E Serviços
138	48000.003389/2005-94	COAGE	Fixador cliques,niquelado para fixar papeis	30	1.160,00	Papelaria Brito Com Importação
139	48000.003547/2005-14	SPGN	Transporte mobiliário e bagagem-Georges Solto	39	1.900,00	Cosmopolitam Transportes Ltda
140			Não cadastrado (*)			
141	48000.003353/2005-19	COAGE	Cabos cci,tomados cabo espiral etc...	30	406,00	Office Mix Atacadista
142	48000.003353/2005-19	COAGE	Materiais de telefonia,cabo cci, tomada...	30	3.572,00	Eletrica Piramide Hidraluz Hidráulica
143	48000.003659/2005-67	CGRL	Aquisição de uma máquina poliseladora para documentos regulagem temperatura 220v	52	406,00	Office Mix Ltda

2.1.5 COORDENAÇÃO-GERAL DE TECNOLOGIA DA INFORMAÇÃO/CGTI

À Coordenação-Geral de Tecnologia da Informação compete planejar, coordenar, promover e acompanhar as atividades, programas e projetos relativos à tecnologia da informação, bem como o trabalho de suporte ao usuário, manutenção de aplicativos existentes e administração de rede.

Ao término do ano de 2005 o Ministério de Minas e Energia – MME possuía a seguinte infra-estrutura tecnológica:

- 815 usuários cadastrados no domínio MME;
- 746 microcomputadores;
- 25 servidores de rede, sendo utilizados os sistemas operacionais Microsoft Windows 2000 Server, Microsoft Windows 2003 Server e Linux Fedora;
- Servidores de Aplicações de Correio Eletrônico, Intranet, Portal Corporativo, Banco de Dados, Data Warehouse, além de servidores destinados a prover os demais serviços de rede como DNS, DHCP, Proxy, Anti-Spam, etc.;
- Conexão à Internet através de link de comunicação SLDD entre o Ministério e o SERPRO;
- Equipamentos ativos de rede sendo 19 hubs e 11 switches.

A evolução do parque de equipamentos disponibilizados aos usuários do Ministério pode ser verificada no quadro a seguir:

Ministério de Minas e Energia				
Tipos	Quantidades			
	2001	2002	2003	2005
Microcomputadores	63	52	45	756
Impressoras	38	31	12	192
Scanner	1	1	1	9
Notebook	-	-	-	54
Totais	102	84	58	1.011

As atividades de gestão do ambiente de rede, suporte e atendimento aos usuários foram contempladas dentro do contrato de prestação de serviços firmado entre o MME e o CPqD, contrato findo em 31.12.2005.

Este contrato teve o objetivo de definir as estratégias a serem adotadas pela Área de Tecnologia da Informação do Ministério de Minas e Energia para os próximos três anos (período de 2003 a 2005). Para isto, optou-se para formular um Plano Diretor de Tecnologia da Informação (PDTI) para direcionar os objetivos e as metas a serem atingidos pela área durante este período.

Das atividades desenvolvidas durante o ano salienta-se a manutenção do contrato com o Ministério de Minas e Energia, tendo o CPqD como Prestador de Serviços de Consultoria na Execução do Plano diretor de Tecnologia da informação,

com o objetivo de execução dos seguintes projetos descritos no PDTI, os quais se repetiram ao longo do ano.

PROJETOS DO PDTI, REALIZADOS EM 2005

PROJETO	DESCRIÇÃO
Suporte Operacional	Foram desenvolvidas atividades relacionadas à gestão cotidiana e ao suprimento de recursos humanos para atendimento às necessidades do Ministério referentes à gestão da rede, desenvolvimento e manutenção de aplicativos e atendimento a usuários
Reorganização da Gestão dos Recursos de TI/TCOM	Infra-estrutura de Produção para o Portal – no início de janeiro foi preparada a infra-estrutura do portal para que a aplicação entrasse em produção, isto é, fosse disponibilizada para o uso dos servidores internos do MME(intranet) e para a sociedade em geral (site);
Sistema de Apoio à Decisão	Implementação do Sistema de Apoio à Decisão
Desenvolvimento de Aplicativos	<ul style="list-style-type: none"> • Programa Luz para Todos – LPT • Monitoramento do Setor Elétrico (MSE) • Segurança das Informações • Normas de TI e Políticas de Segurança
Especificação Técnica – Desenvolvimento de Sistemas (Janeiro/05)	<p>- Várias solicitações de TI foram atendidas, conforme resumo abaixo das principais ocorrências efetuadas, no quesito de apoio e suporte à Gestão de TI do MME:</p> <p>- Servidores do BI – no início do ano foram preparados os dois servidores que seriam responsáveis pelo processamento da aplicação;</p> <p>- Incidente de Segurança – averiguação das causas que resultaram na aparição de uma página indevida em alguns computadores que acessaram a internet.</p> <p>- Backup Portal – Execução da rotina de backup diária do portal e implantação desta nos servidores do CPqD, para garantia de maior segurança dos dados, caso seja uma ação de <i>restore</i>;</p> <p>- DNS Reverso – Apoio para solucionar o problema de DNS Reverso ocorrido;</p> <p>- Performance do Portal – para melhorar a performance do portal MME, a aplicação foi dividida em dois servidores (um com a aplicação e outro com o gerenciador de banco de dados);</p> <p>- Especificação Técnica - Help Desk - Cabeamento da rede - Estes projetos básicos têm o intuito de viabilizar a licitação de parte das atividades que estão sendo executados pelo suporte operacional, regularizando a situação atual.</p> <p>- Especificação técnica – Aquisição de LAN Switches - o projeto básico foi alterado a pedido do Ministério, com o intuito de aumentar o número de pontos de redes a serem implantados, devido à previsão de contratação de vários consultores pelo MME. O aumento do número de pontos impacta no aumento de número de switches a serem adquiridos pelo MME.</p>

<p>Gestão do Conhecimento e Comunicação Institucional Portal Institucional (Site) e Portal Corporativo (Intranet)</p>	<p>O portal recebeu o aceite da aplicação em ambiente controlado, possibilitando assim, que a solução fosse disponibilizada para o uso de todos os servidores do MME (intranet) e para o público em geral (site/Internet). Os testes no ambiente controlado foram feitos em mais de uma semana para possibilitar uma melhor avaliação e dar tempo para que o conteúdo do Portal fosse inserido pelos usuários;</p> <p>A disponibilização da aplicação para o uso geral ocorreu no dia 10/01, dando início à fase de Produção Assistida. Nesta etapa embora a aplicação ainda seja considerada como em aceite, agora é feita em maior escala de uso. Assim, todos os erros e ajustes, que surgirem nesta fase, serão automaticamente corrigidos;</p> <p>Durante a fase anterior – Aceite em ambiente controlado – houve a solicitação por parte dos usuários de alteração de funcionalidades ou criação de novas. Estas solicitações foram avaliadas de acordo com o critério de custo X benefício de implantação, onde algumas foram selecionadas pelo MME para serem implementadas durante esta fase de homologação, a saber;</p> <ul style="list-style-type: none"> ➢ Envio de notificações por e-mail ➢ Lista de dirigentes ➢ Legislação ➢ Fórum ➢ Diário oficial ➢ Direitos de acesso ➢ Programas ➢ Fale conosco <p>Ajustes – os ajustes solicitados foram efetuados e disponibilizados;</p>
<p>Ordens de Serviços</p>	<ul style="list-style-type: none"> • Ordem de Serviço nro 05 (OS5) <p>Responsável pela execução do subprojeto “Normas de TI e Políticas de Segurança”, relacionado à ação “Segurança da Informação” do programa “Trabalhando em Grupo”.</p> <ul style="list-style-type: none"> • Ordem de Serviço nro 06 (OS6) <p>Objetivando a execução do subprojeto “Implantação do Sistema de Apoio à Decisão – Ciclo 03”, relacionada à ação “Sistema de Apoio à Decisão” do programa “Trabalhando em Grupo”</p> <ul style="list-style-type: none"> • Ordem de Serviço nro 07 (OS7) <p>Com intuito de executar o subprojeto “Implantação do Sistema de Apoio a Decisão – Ciclo 01 e 02”, relacionado a ação “Sistema de Apoio à Decisão” do programa “Trabalhando em Grupo”</p> <ul style="list-style-type: none"> • Ordem de Serviço nro 08 (OS8) <p>Visando a execução do subprojeto “Consultoria Técnica de Tecnologia da Informação”, relacionada a ação “Reorganização da Gestão de TI/TCOM” do programa “Arrumando a Casa”</p> <ul style="list-style-type: none"> • Ordem de Serviço nro 09 (OS9) <p>Responsável pela execução do subprojeto “Consultoria em Elaboração e Implementação de projetos Básicos”, relacionada a ação “Reorganização da Gestão de TI/TCOM” do programa “Arrumando a Casa”</p>

Consultoria em Elaboração e Implementação de Projetos Básicos – Gestão de Rede e Help Desk (Abril/05)	Elaboração de relatório de avaliação sobre os benefícios e impactos de se juntar os serviços de Help Desk e Gestão da Rede sob um único projeto básico, uma vez que cada serviço estava sendo licitado em separado. foi decidido que ambos os serviços seriam contratados sob um único projeto, em virtude das vantagens que esta junção traria ao Ministério e, tendo em vista o cancelamento do Edital de Help Desk.
Consultoria em Elaboração e Implementação de Projetos Básicos – Aquisição de LAN Switches (Maio/05)	Foram respondidos quatro questionamentos técnicos enviados por fornecedores que estavam interessados em participar do Edital de Aquisição de LAN Switches e foi realizado o trabalho de junção dos Projetos Básicos de Gestão de Rede e Help Desk.
Sistema de Apoio à decisão	Implementação – Ciclo 03 – SAD_MME_2.0 - execução do detalhamento dos requisitos necessários à implementação da solução de BI para a área de Assessoria Econômica; Foram implantados os Ciclos 01 e 02 que tratam dos temas Produção Mineral (PM), Programa Luz para Todos (LPT) e Monitoramento do Setor Elétrico(MSE);
Reorganização da Gestão dos Recursos de TI/COM (Junho/05)	- Consultoria Técnica de Tecnologia da Informação O MME solicitou os serviços de consultoria de TI do CPqD para melhor acompanhamento. - Consultoria em Elaboração e Implementação de Projetos Básicos – Aquisição de LAN Switches Foram respondidos vários questionamentos técnicos e impugnações (esclarecimentos técnicos) feitos por fornecedores interessados em participar do Edital de Aquisição de LAN Switches.
Sistema de Apoio à decisão	Implementação – Ciclo 03 – SAD_MME_2.0, que trata do tema 'Acompanhamento Econômico-Financeiro do Setor Energético (AE)' solicitado pela área de Assessoria Econômica do MME; Implantação – Ciclos 01 e 02 – SAD_MME_1.0, versando os seguintes temas: Produção Mineral (PM), Programa Luz para Todos (LPT) e monitoramento do Setor Elétrico(MSE);
Consultoria Técnica de Tecnologia da Informação (Julho/05)	O MME solicitou os serviços de consultoria de TI do CPqD para permitir caracterização da infra-estrutura utilizada para o Portal MME. Esta caracterização foi utilizada como subsídio ao trabalho de mapeamento da Infra-estrutura de servidores. - Consultoria em Elaboração e Implementação de Projetos Básicos – Aquisição de LAN Switches Foram respondidos vários questionamentos técnicos e impugnações (esclarecimentos técnicos) feitos por fornecedores interessados em participar do Edital de Aquisição de LAN Switches.
Segurança das Informações (Julho/05)	Durante esta atividade foi verificado que a versão da ferramenta Request Tracker (RT) que faz o acompanhamento dos processos estava defasada necessitando atualização (a ferramenta em questão é uma solução em Software Livre);
Segurança das Informações (Agosto/05)	Durante este mês retornou o projeto de Implantação de Processos de Gestão de TI, onde foram revisados os processos de Gerenciar Qualidade, Adquirir Equipamentos e Serviços e Gerenciar Serviços Terceirizados.
Atividades realizadas (Setembro/05)	Foram respondidos questionamentos da Consultoria Jurídica, do MME, sobre itens específicos do projeto básico do HELP DESK e Administração de Redes. Implantação – Ciclos 01 e 02 Foram efetuadas as seguintes atividades relacionadas a este projeto: ° Contato semanal com todas as entidades que atuam como fontes para os 3 temas; ° Teste de homologação do assunto Produção Mineral com os usuários da Secretaria de Geologia, Mineração e Transformação Mineral; ° Reuniões técnicas com as fontes para esclarecimento de dúvidas e

	<p>avaliação e processamento de material (dados), enviado por algumas das fontes;</p> <p>° Ajustes nos processos de Extração, transformação e Carga para acomodar mudanças ocorridas nas informações recebidas das fontes de informação;</p> <p>° Apresentação do Sistema de Apoio a Decisão para os envolvidos com os temas Produção Mineral e Monitoramento do Setor Elétrico.</p>
<p>Segurança das Informações (Setembro/05)</p>	<p>Foi dada continuidade ao projeto de implantação de processos de Gestão de TI, culminando com a revisão e validação dos processos, analisar solicitação e propor solução, gerenciar mudanças, adquirir equipamentos e serviços, gerenciar serviços terceirizados, gerenciar segurança local de informações, gerenciar configurações, administrar informações corporativas, gerenciar projetos de TI. Gerenciar qualidade e elaborar e manter normas de TI.</p>
<p>Monitoramento do Setor Elétrico (Dezembro/05)</p>	<p>Execução das atividades descritas abaixo, que tem a função de documentar todas as funcionalidades do sistema para que posteriormente este possa ser desenvolvido:</p> <p>➤ Especificação dos Requisitos Funcionais (atividade finalizada). Compreende a documentação estruturada dos requisitos funcionais observados durante a fase de levantamento de Requisitos, tendo como resultado a elaboração dos seguintes documentos: Modelo de Casos de Uso, Especificação dos Casos de Uso e Planilha de Atributos e Documentação de Componentização (necessários para a parte genérica do sistema);</p> <p>➤ Elaboração de Maquetes (atividade finalizada). Esta atividade objetiva desenvolver as maquetes para as telas do sistema, complementando a visão funcional dos casos de uso através da representação dos componentes de interface, como a disposição de campos e outros elementos, sendo importante na validação dos casos de uso, pois permite um entendimento melhor das funcionalidades por parte dos usuários;</p> <p>➤ Elaboração do Documento de Especificação Suplementar (atividade finalizada). Compreende a documentação estruturada (especificação) dos requisitos não funcionais levantados durante a fase de levantamento de requisitos, através da confecção do documento de especificação suplementar;</p> <p>➤ Validação dos requisitos – esta atividade tem o objetivo de permitir a revisão interna de todos os documentos gerados durante as etapas anteriores e que representam os requisitos funcionais do sistema a ser desenvolvido e, tem o intuito de corrigir eventuais falhas, garantindo, assim, a integridade e consistência dos requisitos especificados;</p> <p>Vale ressaltar que a especificação deste sistema foi dividida em duas partes:</p> <p>➤ Parte específica – contém as funcionalidades diretamente relacionadas com a área de Monitoramento do Setor Elétrico;</p> <p>➤ Parte genérica (componentes) – contém funcionalidades que podem ser utilizadas por qualquer área do MME, e por isso foram consideradas genéricas, sendo especificadas como componentes, a saber: Atividades, alertas, reuniões, relatórios e organizações;</p>
<p>Sistema de Controle de Acesso e Log – CAL</p>	<p>Execução das atividades descritas abaixo, que têm a função de documentar todas as funcionalidades do sistema para que posteriormente este possa ser desenvolvido:</p> <p>Especificação dos Requisitos Funcionais (atividade finalizada). Compreende a documentação estruturada dos requisitos funcionais levantados durante a fase de levantamento de Requisitos, tendo como resultado a elaboração dos seguintes documentos: Modelo de Casos de Uso, Especificação dos Casos de Uso e Planilha de Atributos;</p> <p>Elaboração de Maquetes (atividade finalizada) atividade objetiva desenvolver as maquetes para as telas do sistema, complementando a visão funcional dos casos de uso através da representação dos componentes de interface, como a disposição de campos e outros elementos, sendo importante na validação dos casos de uso, pois permite um entendimento</p>

<p>melhor das funcionalidades por parte dos usuários;</p> <p>Elaboração do Documento de Especificação Suplementar (atividade finalizada). Compreende a documentação estruturada (especificação) dos requisitos não funcionais levantados durante a fase de levantamento de requisitos, através da confecção do documento de especificação suplementar;</p> <p>Para um adequado gerenciamento da implantação da solução, foram confeccionados os documentos abaixo, que têm o intuito de servir como diretrizes e orientação durante o processo de instalação:</p> <ul style="list-style-type: none">➤ Plano de implantação da solução – este documento tem como objetivo apresentar os procedimentos e práticas para a implantação do sistema de apoio a decisão no MME;➤ Política de Backup do banco de dados – este documento descreve a política de segurança para as informações armazenadas nos sistemas gerenciadores de banco de dados no projeto sistema de apoio à decisão; <p>Instrução de geração Buid – Este documento descreve os procedimentos necessários para a realização da migração do sistema de apoio à decisão de seu ambiente de desenvolvimento, localizado no CPqD em Campinas, para o ambiente do Ministério de Minas e Energia – MME em Brasília.</p>

3. SECRETARIA DE GEOLOGIA, MINERAÇÃO E TRANSFORMAÇÃO MINERAL/SGMTM – UG nº 320012 (executora)

OBJETIVOS E METAS

- 1.1. Gestão de Políticas Públicas
- 1.2. Gestão da Política Mineral; coordenar o planejamento e a formulação de políticas setoriais e a avaliação e o controle dos programas na área de geologia, mineração e transformação mineral.
- 1.3. Programa sem indicador de meta física (gestão de políticas públicas)
- 1.4. Meta financeira: R\$ 13.564.900,00

ANÁLISE CRÍTICA DO RESULTADO ALCANÇADO

Programa Gestão da Política Mineral; Ações: Estudos para o Planejamento do Setor Mineral e Capacitação para a Mineração Sustentável

Número de relatórios/pessoa capacitada

Este programa é composto por ações que estão sob a responsabilidade de execução da Secretaria de Geologia, Mineração e Transformação Mineral (antiga Secretaria de Minas e Metalurgia) e uma ação (Modernização Tecnológica e da Gestão) e um localizador (Estudos para o Planejamento do Setor Mineral) executados pelo DNPM.

As ações da Secretaria de Geologia, Mineração e Transformação Mineral estão sendo executadas por meio de convênios com os estados e outras entidades públicas e privadas, visando o desenvolvimento de estudos e projetos para o planejamento setorial e a capacitação para a mineração sustentável.

Em 2005, foram firmados os seguintes instrumentos:

QUADRO DEMONSTRATIVO DE CONVÊNIOS – SGM / 2004/2005

IDENTIFICAÇÃO DO TERMO INICIAL/ ADITIVO (Nº PROCESSO/TERMO/DATA ASSINATURA/VIGÊNCIA)	OBJETO DA AVENÇA	DATA DE PUBLICAÇÃO DOU	VALOR TOTAL PACTUADO (R\$ 1,00)	VALOR TOTAL TRANSFERIDO NO EXERCÍCIO	CONTRAPARTIDA NO EXERCÍCIO	BENEFICIADO (RAZÃO SOCIAL/CNPJ..)	SITUAÇÃO DA AVENÇA (ALCANCE DE OBJETIVOS E METAS, PRESTAÇÃO DE CONTAS, SINDICÂNCIA TCE S/N?).
Portaria Nº 15, 02/02/04 – Proc. Nº 48000.000181/2004-32 – Vigência Fev/Mai/04	Participação do MME no Prospector & Developers Associations Of Canadá – PDAC/2004	04/02/2004	125.000	75.000	50.000	Companhia de Pesquisa de Recursos Minerais-CPRM 00091652000189	Executado e com objetivos alcançados. Prestação de Conta aprovada (arquivado SPOA).
Convênio Nº 001/2004/MME-01/06/04-Proc. Nº 48000.000276/2004-56 – Vigência: 04/06/04 a 04/06/05 (2 Aditivo)	Geração de Cartografia Temática Básica e Concepção de um Programa de Fomento para os Municípios do Médio Jequitinhonha-MG	04/06/2004 15/12/2004 04/04/2005	335.500	137.700	197.800	Fundação Centro Tecnológico de Minas Gerais-CETEC 16558900000199	Em execução. Metas estão sendo acompanhadas através de Relatórios Trim. Convênio teve 2 Aditivos alterando Vigência- Apresentada Prestações Parciais de Contas Ref. 2004 e 1º/2º Trim. 2005- Prestação de Contas Final em análise/SPOA.
Portaria Nº 91, 18/06/04 – Proc. Nº 48000.001174/2004-58 – Vigência: Jun a Dez/2004	I Etapa da Retomada dos Levantamentos Aerogeofísicos AM –Rio Araguari(AP) Trombetas(PA) e	21/06/2004	4.030.020	2.500.000	1.530.020	Companhia de Pesquisa de Recursos Minerais -CPRM 00091652000189	Executado. Encaminhado SPOA p/exame Prestação de Contas Final

Portaria Nº 92,18/06/04 – Proc. Nº 48000.001067/2004-20 – Vigência: Ago a Dez/2004- (Aditivado)	Anapu-Tuerê(PA) Apoio Tecnológico ao Arranjo Produtivo Local de Base Mineral: Calcário Laminado da Região do Cariri/CE	21/06/2004 e 29/10/2004	140.000	80.000	60.000	Centro de Tecnologia Mineral-CETEM/MCT - 04074457000100	Executado. Encaminhado SPOA p/exame Prestação de Contas Final. Somente foi executado R\$27.101,26. Saldo devolvido R\$ 52.898,74
Convênio Nº003/2004-MME, 30/06/04 – Proc. nº 48000.000955/2004-25 – Vigência: 30 Jun/04 a 29 Jun/05	Levantamento Aerogeofísico do Estado de Goiás	02/07/2004	5.010.855	1.500.000	3.510.855	Fundo de Fomento a Mineral- FUNMINERAL/GO- 03609406000164	Executado antes do prazo final.– Metas e Produtos já elaborados. Enc. SPOA p/exame Prestação Contas Final.
Convênio nº004/2004-MME, 30/06/04 – Proc. nº 48000.000978/2004-30 – Vigência: 30/Jun/04 a 28/Fev/05 (Aditivado)	Diagnóstico e Diretrizes para o Setor Mineral do Estado do Piauí	02/07/2004 e 28/10/2004	165.000	150.000	15.000	Secretaria de Indústria Comércio e Turismo do Piauí 066883030000125	Atraso por conta Licitação Deserta. Contratação de Equipe Técnica solucionada. Prestação contas Final. (física-financeira) em análise.
Convênio nº 005/2004-MME, 30/06/04 – Proc. nº 48000.001168/2004-09 – Vigência: 02/Jul/04 a 01/Jul/05- Aditivado até 30/12/05 – Aditivado até abril/06	Estudo da RotaTecnológica para o Desenvolvimento de APLs de Base Mineral – CASE: Artesanato de Pedra Sabão em MG	02/07/2004 e 27/06/2005	300.000	150.000	150.000	Fundação Centro Tecnológico de Minas Gerais– CETEC 16558900000199	Em execução. Metas estão sendo acompanhadas através de Relatórios Trim. 1º e 2º Prest. Contas Parc. aprovadas –Aguardando Rel de Execução Física Ref. 3º Trim./05 –
Convênio nº 006/2004-MME, 30/06/04 – Proc. nº 48000.001182/2004-02 – Vigência: 30/Jun/04 a 30/Jun/05 Aditivado até 30/Set/05	Diagnóstico e Diretrizes para o Setor Mineral do Estado do Rio Grande do Norte	02/07/2004 e 22/12/2004 01/07/2005	171.000	80.000	21.000	Fundação de Apoio a Pesquisa do Estado do RN-FAPERN – 060918080001-08	Em execução. Problemas administrativos, já solucionados, atrasaram a execução das Metas. O convênio foi Aditivado alterando vigência e repassados R\$ 70.000 complementares para o exercício de 2005. Prestação de Contas Final em Análise.
Portaria nº 161, 28/07/2004 – Proc. nº 48000.001375/2004-55 – Vigência: Jul a Set/04	Execução do Seminário sobre o Programa Nacional de Mobilização para o Mapeamento Geológico-PRONAGEO	29/07/2004	10.000	10.000	Sem contrapartida	Companhia de Pesquisa de Recursos Minerais - CPRM 00091652000189	Executado. Meta cumprida. Enc.SPOA p/exame Prestação Contas Final. Foi executado R\$ 9.866,00.Saldo devolvido em 2005 R\$ 134,00.
Portaria nº 166, 03/08/2004 e Portaria nº 444, 23/12/04 - Proc. nº 48000.001459/2004-99 – Vigência: Ago a Jun/05 (Aditivado)-Portaria nº 265, de 31/05/05 Vigência Jun a Dez/05 (Aditivado)	Estudo s/a formalização da produção de diamantes a ser realizados nos principais Estados produtores desse bem material (RO-MT-RR-MG)	03/08/2004 23/12/2004 02/06/2005	560.000	560.000	Sem contrapartida	Companhia de Pesquisa de Recursos Minerais - CPRM 00091652000189	Em execução. Problemas administrativos, já solucionados, atrasaram a execução das Metas.Foi executado R\$ 45.685,20 em 2004.Saldo devolvido R\$ 514.314,80.Aprovado novo Plano de Trabalho e destinado + R\$ 300.000 para conclusão do Projeto
Portaria nº 179, 16/09/2004 – Proc. nº 48000.001951/2004-64 – Vigência Set a Dez/04	I Etapa dos Estudos Geológicos do Estado do PR. Estudos metalogenético e geofísico p/subsidiara o planejamento da pesquisa mineral no Estado	17/09/2004	500.000	300.000	200.000	Companhia de Pesquisa de Recursos Minerais - CPRM 00091652000189	Metas parcialmente executadas. Enc. SPOA prestação de contas e justificativas. Somente foi executado R\$ 40.308,44 em 2004.Saldo devolvido R\$259.691,56.
Portaria nº 237, 08/10/2004 – Proc. nº 48000.001947/2004-04 – Vigência: Set a Dez/04	Participação do MME no XLII Congresso Brasileiro de Geologia –Araxá/MG	11/10/2004	20.000	20.000	Sem contrapartida	Companhia de Pesquisa de Recursos Minerais - CPRM 00091652000189	Executado. Meta cumprida. Enc.SPOA p/exame Prestação Contas Final
Convênio nº 019/2004-MME, 21/12/04 – Proc. nº 48000.002929/2004-31 – Vigência: Dez/04 a Dez/05	Realização de estudos magnetométricos e gamaespectométricos em Goiás, visando a avaliação do potencial	22/12/2004	3.649.999	2.250.000	1.399.999	Fundo de Fomento a Mineral- FUNMINERAL/GO- 03609406000164	Executado antes prazo final.Enc.SPO p/análise Prestação Contas Parcial. Produto já entregue.

	mineral do Estado de Goiás.						
Convênio nº 020/2004-MME, 21/12/04 – Proc. nº 48000.002966/2004-40 – Vigência: Dez/04 a Dez/05	Promocão da capacitação empresarial dos mineradores de agregados p/construção civil p/meio da oferta de cursos (impactos ambientais, exp.urbana, institucional/tributário, caracterizações geológico/econômica, gestão empresarial).	22/12/2004	950.000	650.000	300.000	Fundação Centro Tecnológico de Minas Gerais-CETEC 16558900000199	Em execução –Já encaminhadas prestações de contas – físico-financeiro ref. 1º, 2º trimestre/2005.e 3º Trim. – Em estudo na SGM prorrog. Vigência.
Convênio nº 021/2004-MME, 21/12/04 – Proc. nº 48000.002971/2004-52 – Vigência: 21/Dez/04 a 20 Dez/05- Aditivado.vigência até Jun/06.	Realização de cursos de capacitação e atualização de Recursos Humanos visando o desenvolvimento do Setor Mineral.	22/12/2004 25/11/2005	584.000	530.000	54.000	Agência para o Desenvolvimento Tecnológico da Indústria Mineral Brasileira-ADIMB 01387084000120	Em execução. Aguardando Rel.3º Trim/05 – Aprovado1º Termo Aditivo prorrogando vigência.
Portaria nº 91.28/02/05 – Proc nº48000.000287/2005-17. Vigência: Fev a Mai/05.	Participação MME/SGM no PDAC 2005-Prospectors & Developers Association of Canadá International Convention and Trade Show	02/03/2005	100.000	50.000	50.000	Companhia de Pesquisa de Recursos Minerais - CPRM 00091652000189	Aguardando prestação de contas final
Portaria nº 188, 26/04/05. Proc. nº 48000.000884/2005-41. Vigência: Abr a Mai/05.	Participação do MME/SGM no I Simpósio Brasileiro de Metalogenia – Gramado/RS	28/04/2005	10.000	10.000	Sem contrapartida	Companhia de Pesquisa de Recursos Minerais - CPRM 00091652000189	Aguardando prestação de contas final
Portaria nº 295, 23/06/05. Proc. nº 48000.001485/2005-56	Realização de Cursos sobre Mineração e Meio Ambiente no âmbito do CECOPOMIN	24/06/2005	303.375	156.385	146.990	Companhia de Pesquisa de Recursos Minerais - CPRM 00091652000189	Em execução
Convênio nº 00001/2005-Proc. nº 48000.001937/2005-41. Vigência 02Set/2005 a 01/Jan/2007	I Etapa Projeto Formalização da Produção Mineral	22/09/2005	3.780.000	550.000	180.000	Fund. Desenvolvimento à Pesquisa – FUNDEP/UFMG 18720938000101	Em execução.2º Parc. R\$ 450.000 liberada em dez/05 – em execução.
Portaria nº 580, de 22/12/2005- Proc nº 48000.003342-2005-21- Vigência....	Diagnóstico Sócio-Econômico dos Garimpos da Região de Diamantina/MG	23/12/2005	228.000	12.000	2.400	Universidade Federal de Minas Gerais - UFMG	Processo na CGOF – compl.doc. /já liberado recurso.
Convênio nº 00017/2005-Proc. nº 48000.003419-2005-62 – Vigência 27Dez/2005 a 26Dez/2006	Projeto de Capacitação em Lavra e Beneficiamento Gemas no RGS	27/12/2005	411.000	90.000	4.500	Fund.Vale do Taqui de Educação e Desenv.Social-FUVATES - 04008342000109	Processo na SGM p/acompanhamento .
Convênio nº 00018/2005-Proc. nº 48000.003539/2005 – Vigência 27Dez/2005 a 26Dez/2006	Criação do Centro de Apoio ao Pequeno Produtor Mineral/MG.	27/12/2005	1.100.000	350.000	8.750	Fundação Educativa de Rádio e Telev.Ouro Preto - FEOP/MG - 00306770000167	Processo na CGOF – compl.doc. /já liberado recurso.
Convênio nº 00019/2005- Proc.nº 48000.003540/2005 – Vigência27Dez/2005 a 26Abr/2006.	Capacitação em Cooperativismo	27/12/2005	269.000	245.000	1.125	Fund. Desenvolvimento à Pesquisa – FUNDEP/UFMG 18720938000101	Em execução.
Convênio nº 00020 /2005- Proc. nº 48000.003501/2005-97 - Vigência 27Dez/2005 a 26Dez/2006	Diagnóstico do Setor Mineral do Estado de Tocantins	27/12/2005	168.000	150.000	3.000	Secretaria de Planejamento e Meio Ambiente Estado de Tocantins	Processo na CGOF – compl.doc. /já liberado recurso.
Convênio nº 00038/2005-Proc nº.48000.003500/2005-42 Vigência 27Dez/2005 a 26Dez/2006	Realização da III Etapa dos estudos magnetométricos e gamaespectométricos em Goiás, visando à avaliação do potencial mineral do Estado.	27/12/2005	3.726.596	1.800.000	481.759	Fundo de Fomento a Mineral-FUNMINERAL/GO- 03609406000164	Em execução

OBS: Orçamentos já comprometidos nas Ações: **Capacitação p/ Mineração Sustentável e Estudos p/ Planejamento Setor Mineral** para 2005:

R\$ 3.863.385 (Convênios)

R\$ 57.320 (Manual Técnico de Gemas) IBRAM /DNPM – Alteração de Limite.

R\$ 40.000 (EXPOSIBRAM 2005) (CPRM) – Alteração de Limite.

R\$ 215.000 (Comissões de Acidentes Minas – CIPAMINS) (DNPM)- Alteração de Limite.

R\$ 5.000 (Congresso Geologia SUDESTE) (CPRM) - Alteração de Limite

R\$...100.000.(Seminário Nacional do Cooperativismo e Formas Associativas de Mineração) (CPRM) Alteração de Limite.

R\$ 17.000 (Anuário Estatístico) SGM – Material Gráfico entregue. Pago.

SUBTOTAL

R\$ 434.320

TOTAL

R\$ 4.297.705

Limite aprovado Lei :

R\$ 5.690.000

Limite até dez, após contingenciamento

R\$ 2.485.930

4. SECRETARIA DE ENERGIA ELÉTRICA/SEE – UG nº 320013 (executora)

PRINCIPAIS ATIVIDADES DESENVOLVIDAS EM 2005

O Decreto 5.267, de 9 de novembro de 2004, aprovou a estrutura Regimental e o Quadro Demonstrativo de Cargos em Comissão e das Funções Gratificadas do Ministério de Minas e Energia - MME, criando a Secretaria de Energia Elétrica – SEE.

Compete a SEE, resumidamente: monitorar a expansão e o desempenho dos sistemas elétricos visando assegurar o equilíbrio entre oferta e demanda; acompanhar as ações de integração elétrica com os países vizinhos; participar na formulação de política tarifária e no acompanhamento da sua implementação, tendo como referência a modicidade tarifária e o equilíbrio econômico-financeiro dos agentes setoriais; coordenar as ações de comercialização de energia elétrica no território nacional e nas relações com os países vizinhos; coordenar as ações de políticas sociais e de acesso e uso da energia elétrica; e, prestar assistência técnica ao Conselho Nacional de Política Energética - CNPE e ao Comitê de Monitoramento do Setor Elétrico - CMSE.

Assim, no exercício de 2005, a Secretaria de Energia, atuou no sentido de consolidar a implementação das macro-funções que compõem sua estrutura regimental, com os seguintes destaques:

Em relação à expansão da geração, a potência instalada das usinas geradoras de energia elétrica totalizou, ao final de 2005, 92.865 MW. Neste último ano, o incremento de capacidade do sistema elétrico correspondeu a 2.187 MW, crescimento de 2,4% em relação a 2004.

As principais realizações na expansão da geração foram à implantação de mais uma parte da segunda etapa da UHE Tucuruí - de 750 MW - dos 4.125 MW projetados, a UHE Aimorés - com 330 MW, a UHE Barra Grande, com instalação da primeira de três unidades geradoras - de 232 MW e a UTE Termorio - com 423 MW, movida a gás natural.

Na transmissão, a extensão total do sistema de transmissão de energia elétrica alcançou, no final de 2005, a marca de 82.834 km. Neste ano foram construídos 3.036 km de linhas de transmissão, um incremento de 3,8% em relação a 2004, e implantados 5.415 MVA de potência de transformação, em 9 subestações distribuídas em todo o território brasileiro. Este crescimento no sistema de transmissão proporcionou uma maior integração dos subsistemas elétricos, ampliando a capacidade de transferência de energia elétrica entre as regiões, aproveitando a diversidade

hidrológica do país, garantindo as condições necessárias para o suprimento de energia com a qualidade e a confiabilidade requeridas pela sociedade.

Nas regiões Norte e Nordeste, destaque para a linha de transmissão Teresina II/Sobral III/Fortaleza II, em 500 kV, com 541 km, que ampliou a capacidade de recebimento da região Nordeste em 19%. Nas regiões Sul e Sudeste, destaque para a linha de transmissão Londrina/Assis/Araraquara, em 525 kV, com 364 km, que ampliou a capacidade de transferência do Sudeste para o Sul em 67%.

Na área de tarifas, foi realizado um acompanhamento da evolução tarifária das empresas distribuidoras de energia elétrica. No âmbito dos Programas Sociais de Transferência de Renda do Governo Federal e, ainda aplicando-se a política setorial da modicidade tarifária, destaca-se:

- Constituição do Grupo de Trabalho instituído pela Portaria Ministerial nº 297, de 24 de junho de 2005, que estudou e propôs soluções para o impacto tarifário aos consumidores finais, decorrente da implantação do Programa Luz para Todos;
- Constituição de Grupo de Trabalho – Portaria Interministerial nº 379, de 18 de agosto de 2005 – Ministério de Minas e Energia – MME, Ministério de Desenvolvimento Social e Combate à Fome – MDS e Agência Nacional de Energia Elétrica – ANEEL, com a finalidade de propor eventuais alterações das normas que estabelecem os critérios de classificação das unidades consumidoras de energia elétrica na subclasse residencial baixa renda e estabelecer procedimentos de utilização do cadastro único de programas sociais do Governo Federal, pela ANEEL, por intermédio do MME, para elaboração de políticas sociais setoriais; e
- Contratação de Serviços de Consultoria – ESTAL/SBQC/001/2005 - firmado entre o MME e FINATEC – Fundação de Empreendimentos Científicos e Tecnológicos, firmado em 27 de janeiro de 2006, tendo por objetivo: (i) realizar o aprofundamento dos estudos propostos pelo Relatório de Auditoria do TCU relacionando consumo domiciliar de energia elétrica com renda domiciliar per capita e outras variáveis sócio-econômicas, possibilitando a identificação precisa do perfil sócio-econômico dos consumidores residenciais de energia elétrica no Brasil; (ii) elaborar estudos contendo propostas alternativas, no mínimo 5 (cinco), visando à definição mais adequada de novos critérios para classificação de consumidores da Subclasse Residencial Baixa Renda.

Em sintonia com a política de integração do Governo Federal e aplicação do inciso IV do artigo 13 do Anexo I do Decreto nº 5.267, de 2004, foram desenvolvidas ações para ampliar os negócios de intercâmbios de energia elétrica com os países vizinhos, sem, contudo, comprometer o abastecimento nacional. Argentina e Uruguai foram países que receberam energia elétrica do Brasil, lembrando que foi exportada somente a energia excedente do sistema elétrico, sem risco para a segurança operacional do Sistema Interligado Nacional.

No exercício de 2005, o Programa Luz para Todos, que é um programa de eletrificação rural do Governo Federal, ultrapassou a marca de 2,2 milhões de pessoas atendidas. Foram realizadas, desde o início do programa, 448 mil novas ligações, gerando emprego e renda para comunidades indígenas, assentamentos rurais e remanescentes de quilombos, prioritariamente. A chegada da energia elétrica está facilitando integração dos programas sociais do governo federal, além do acesso a serviços de saúde, educação, abastecimento de água e saneamento.

Em sintonia e como parte integrante do Programa Luz Para Todos, o Programa de Desenvolvimento Energético de Estados e Municípios - PRODEEM, criado através de Decreto Presidencial de dezembro de 1994, encontra-se na fase de execução da revitalização dos sistemas instalados. A celebração dos convênios com as empresas Eletrosul, Eletronorte, Furnas e Chesf está possibilitando o gerenciamento das ações em campo e a aferição dos resultados dessa fase do Programa.

CONSIDERAÇÕES SOBRE PROGRAMAS DO PPA 2004 - 2007

Programa 0294 - Energia na Região Nordeste

Esse programa tem por objetivo atender às necessidades de energia elétrica da região Nordeste do país. Composto por 32 ações, basicamente, apresenta projetos nas áreas de geração, transmissão e distribuição, promovendo ampliação da capacidade de oferta de energia elétrica aos consumidores.

Durante o ano de 2005, vários projetos foram desenvolvidos, com destaque para as seguintes ações:

- Implantação de Sistema de Transmissão Teresina-Sobral-Fortaleza: linha em 500 kV, com 541 km de extensão, investimentos na ordem de 550 milhões de reais, concluída e energizada em dezembro de 2005.
- Implantação de Sistema de Transmissão no Nordeste: implementação de projetos de transmissão no subsistema nordeste, compreendendo linhas em 230 kV, recapacitação de circuitos e ampliações / adequações de subestações;
- Sistema de Transmissão do Nordeste: implementação de novas subestações no subsistema nordeste, com destaque para as subestações Elizeu Martins e Joairam;
- Sistema de Transmissão Camaçari-Sapeaçu: linha em 500 kV, com 106 km de extensão, investimentos na ordem de 110 milhões de reais no estado da Bahia, concluída e energizada em outubro de 2005;

- Usina Hidrelétrica Pedra do Cavalo: implementação da UHE, com 160 MW de potência instalada, no Rio Paraguaçu, com investimento na ordem de 157 milhões de reais.
- Expansão de Sistema de Transmissão Associado a UHE Tucuruí: implementação de vários projetos de transmissão (linhas e subestações), no estado do Maranhão, visando ampliar a capacidade de transporte de energia elétrica proveniente da construção da segunda etapa da UHE Tucuruí.

A expansão da capacidade instalada na Região Nordeste aumentou a oferta de energia elétrica para aquele mercado regional, ampliando a capacidade de intercâmbio de energia entre as regiões, trazendo maior segurança operacional ao sistema.

Para o horizonte estabelecido no Plano Plurianual - PPA 2004 - 2007, o conjunto de ações proposto no programa, assegura pleno atendimento ao mercado brasileiro de energia elétrica, sem comprometimento do desenvolvimento sócio-econômico do país.

Programa 0297 – Energia na Região Norte

Esse programa tem por objetivo atender às necessidades de energia elétrica da região Norte do país, em particular aquela associada ao Sistema Interligado Nacional. Basicamente, o programa apresenta projetos nas áreas de geração e transmissão, promovendo ampliação da capacidade de oferta de energia elétrica aos consumidores.

Durante o ano de 2005, vários projetos foram desenvolvidos, com destaque para as seguintes ações:

- Segunda Etapa da UHE Tucuruí: implementação de 11 turbinas com capacidade efetiva de 375 MW para cada unidade; em 2005 entraram em operação 2 unidades de 375 MW, totalizando 750 MW; até dezembro de 2005 a potência instalada da usina foi acrescida em 2.625 MW.
- Ampliação da Capacidade de Transporte de Energia Elétrica da UHE Tucuruí: implementação das LTs Tucuruí – Marabá, Marabá – Açailândia e Tucuruí – Vila do Conde, todas em 500 kV, com a finalidade de escoar a energia gerada pela segunda etapa da UHE Tucuruí;
- Outras Ações: desenvolvimento dos estudos de viabilidade para a implantação das usinas hidrelétricas de Belo Monte (11.182 MW), Santo Antonio (3.580 MW) e Jirau (3.900 MW); e a continuidade da implantação das usinas hidrelétricas já licitadas - Estreito (1.087 MW), Peixe Angical (452 MW) e do novo sistema de transmissão em 500 kV, Colinas -

R.Gonçalves - S. J. Piauí - Sobradinho, que ampliará a capacidade de suprimento ao Nordeste em mais 1.200 MW médios.

A expansão da capacidade instalada na Região Norte aumentou a oferta de energia elétrica para aquele mercado regional, ampliando a capacidade de intercâmbio de energia entre as regiões, trazendo maior segurança operacional ao sistema.

Para o horizonte estabelecido no Plano Plurianual - PPA 2004 - 2007, o conjunto de ações proposto no programa, assegura pleno atendimento ao mercado brasileiro de energia elétrica, sem comprometimento do desenvolvimento sócio-econômico do país.

Programa 0296 – Energia na Região Sudeste/Centro-Oeste

Esse programa tem por objetivo atender às necessidades de energia elétrica das regiões Sudeste e Centro-Oeste do país. São 73 ações que, basicamente, retratam projetos nas áreas de geração e transmissão, promovendo ampliação da capacidade de oferta de energia elétrica aos consumidores.

Durante o exercício de 2005, vários projetos foram desenvolvidos. Em especial a conclusão da UHE Aimorés, com 330 MW, localizada no estado de Minas Gerais.

No segmento transmissão, foram concluídas três linhas importantes, num total de 440 km de extensão, com destaque para a LT Ouro Preto – Vitória 345 kV, com 370 km de extensão, em operação desde fevereiro de 2005, de importância fundamental para sustentar o suprimento ao estado do Espírito Santo.

Em 2005, também foi iniciada a construção de mais 1.600 km de linhas de transmissão nos estados do Mato Grosso, Mato Grosso do Sul, Goiás, Minas Gerais, São Paulo e Rio de Janeiro, destacando-se a LT Cuiabá – Itumbiara 500 kV, com 800 km de extensão, importante obra para escoar a geração das novas usinas construídas e em construção no estado do Mato Grosso.

Para o horizonte estabelecido no Plano Plurianual - PPA 2004 - 2007, o conjunto de ações proposto no programa, assegura pleno atendimento ao mercado brasileiro de energia elétrica, sem comprometimento do desenvolvimento sócio-econômico do País.

Programa 0295 – Energia na Região Sul

Esse programa tem por objetivo atender às necessidades de energia elétrica da região sul do país. Basicamente, são ações que retratam projetos nas áreas

de geração e transmissão, promovendo ampliação da capacidade de oferta de energia elétrica aos consumidores.

Na região encontram-se em conclusão as Usinas Hidrelétricas de Campos Novos (880 MW), Barra Grande (690 MW) e a ampliação de Itaipú 1400 MW. Ainda na área de geração, estão sendo viabilizadas as Usinas Termelétricas de Jacui I e Candiota III, com 350 MW cada, no estado do Rio Grande do Sul.

Na área de transmissão, foram concluídos em 2005 as linhas de transmissão, em 525 kV, de Londrina-Assis-Araraquara e Salto Santiago – Ivaiporã - Cascavel do Oeste, que proporcionaram aumento na capacidade de intercâmbio entre as regiões Sul e Sudeste/Centro - Oeste, garantindo o suprimento energético, mesmo em condições hidrológicas desfavoráveis.

Novos projetos de transmissão estão em fase inicial de desenvolvimento, como a integração de Lages e Rio do Sul ao sistema de transmissão de 230 kV, a implantação das linhas de transmissão, em 525 kV, Campos Novos – Pólo, Campos Novos – Blumenau e Ivaiporã – Londrina, obras que garantirão a infraestrutura necessária para o suprimento aos seus respectivos estados.

No segmento geração, novos projetos estão em desenvolvimento, como as Usinas Hidrelétricas de Foz do Chapecó, Mauá, Salto Pilão, Santa Clara e Fundão, todas com licenciamento ambiental aprovado.

Para o horizonte estabelecido no Plano Plurianual - PPA 2004 - 2007, o conjunto de ações propostas no programa, assegura pleno atendimento ao mercado brasileiro de energia elétrica, sem comprometimento do desenvolvimento sócio-econômico do País.

Programa 1042 – Energia nos Sistemas Isolados

Esse programa tem por objetivo atender às necessidades de energia elétrica nos sistemas isolados ainda existentes no país. São 36 ações que, basicamente, retratam projetos nas áreas de geração, transmissão e distribuição de energia elétrica, promovendo a ampliação da capacidade de oferta de energia elétrica aos consumidores.

Durante o ano de 2005, vários projetos foram desenvolvidos, em especial destacamos as seguintes ações:

- Expansão do Sistema de Transmissão Acre-Rondônia: conjunto de obras compreendendo 602 km de linhas de transmissão e 1.174 MVA de potência de transformação; em fase inicial de implantação as linhas de transmissão entre os municípios de Ji-Paraná, Pimenta Bueno e Vilhena –

no estado de Rondônia – e Rio Branco e Epitaciolândia - no estado do Acre; os projetos, quando concluídos, permitirão desativar usinas termelétricas, resultando em otimização energética, redução dos custos de produção e melhoria de atendimento.

- **Expansão do Sistema de Transmissão:** conjunto de obras compreendendo linhas de transmissão e subestações em todos os estados da região Norte que têm sistemas isolados; na cidade de Manaus, várias obras de subtransmissão estão sendo implementadas permitindo melhorar o escoamento da energia elétrica produzida pelo parque gerador existente e pelas novas termelétricas implantadas; também em Macapá estão sendo implementados projetos de subtransmissão; nos estados de Rondônia, Acre e Roraima estão sendo desenvolvidos projetos de interligação das cidades no interior aos sistemas elétricos das capitais, com redução de custos e melhoria do atendimento.
- **Ampliação da Rede Urbana e Rural:** projetos de ampliação das linhas e redes de distribuição em todos os estados do Norte que têm sistemas isolados; no estado do Amazonas, no interior, foram construídos 90 km de redes de distribuição e, na capital, 150 km, obras que permitiram regularizar, somente em Manaus, aproximadamente, 35 mil consumidores, reduzindo perdas comerciais e melhorando o atendimento;

As ações empreendidas para expansão e manutenção dos sistemas isolados, no ano de 2005, foram suficientes para atender toda a região, apesar da existência de mercados reprimidos, não atendidos. Indiscutivelmente, os sistemas isolados, quando comparados ao sistema interligado nacional, apresentam piores indicadores de continuidade, porém, pelas peculiaridades da região, são aceitáveis, mesmo porque estão dentro dos padrões estabelecidos pela ANEEL.

Programa 0273 – Luz para Todos

Esse Programa tem por objetivo promover o acesso à energia elétrica para famílias de baixo poder aquisitivo localizadas na área rural e atender demandas comunitárias de escolas, postos de saúde e sistemas de bombeamento d'água, seja por meio de extensão de redes ou de atendimento descentralizado. São 17 ações que, basicamente, retratam obras de eletrificação rural, sendo a ligação da energia elétrica até os domicílios gratuita, incluindo também a instalação de três pontos de luz e duas tomadas.

O programa de eletrificação rural foi criado em novembro de 2003, para levar energia elétrica a 10 milhões de brasileiros até 2008, está orçado em R\$ 9,5 bilhões e está sendo realizado em parceria com as distribuidoras de energia e os governos estaduais. O governo federal destinará 6,8 bilhões ao programa. O restante

será partilhado entre governos estaduais e agentes do setor. Os recursos federais virão de fundos setoriais de energia - a Conta de Desenvolvimento Energético (CDE) e a Reserva Global de Reversão (RGR).

A chegada da energia elétrica facilitará a integração dos programas sociais do governo federal, além do acesso a serviços de saúde, educação, abastecimento de água e saneamento. O governo antecipará em sete anos a universalização da energia elétrica no país, seguindo as metas do cronograma de atendimento. Pela legislação atual, as concessionárias de energia teriam prazo até dezembro de 2015 para eletrificar todos os domicílios sem acesso à energia no Brasil.

Durante o ano de 2005, vários projetos foram desenvolvidos, em especial destacamos as seguintes ações:

- Realizadas, no total, 448 mil novas ligações pelo Programa Luz para Todos, beneficiando 2,2 milhões de pessoas em todo o País;
- Implementados cursos de formação profissional, centros de beneficiamento e comercialização de caju e mel, núcleos de corte e costura, apicultura e artesanato em diversas comunidades; e
- Substituídos geradores e motores que utilizavam óleo diesel para a geração de energia elétrica, permitindo a melhoria dos processos produtivos, como o sistema mecanizado de irrigação, a aquisição de resfriadores para leite e freezers para conservação de pescados.

Como parte integrante do Programa Luz para Todos está o Programa de Desenvolvimento Energético de Estados e Municípios – PRODEEM, que tem como objetivo atender comunidades carentes isoladas, não supridas de energia elétrica pela rede convencional, utilizando fontes renováveis locais em base auto-sustentável, de modo a promover o desenvolvimento social e econômico dessas localidades. O Programa foi implementado principalmente com sistemas fotovoltaicos, adquiridos por licitações pelo CEPEL e MME em momentos diferenciados denominados Fases I, II, III, IV e V, além de uma fase emergencial em função de um período de seca prolongado na região Nordeste.

Durante o ano de 2005, várias ações foram desenvolvidas, em especial destacamos:

- Revitalização dos sistemas instalados, o gerenciamento das ações em campo, o acompanhamento dos convênios e a aferição dos resultados concretos;
- Assinatura de convênios com as empresas regionais;

- Consolidação das bases da descentralização do programa, reforçando as metas de universalização e de utilização da energia como fator de impulsionamento do desenvolvimento social e econômico;
- Implementação do Plano de Revitalização e Capacitação do Programa, antecipando o prazo de revitalização dos sistemas até dezembro de 2006;
- Oficinas de Alinhamento junto às Empresas Regionais;
- Publicação e Distribuição do Diretório do PRC; e
- Celebração de convênios com as empresas ELETROSUL, ELETRONORTE, FURNAS, e CHESF.
-

CONSIDERAÇÕES SOBRE CONVÊNIOS FIRMADOS

Convênio nº 00002/2005-MME / SENAI/DR/RJ – Capacitação de multiplicadores.

Este convênio, celebrado com o Serviço Nacional de Aprendizagem Industrial – Departamento Regional do Estado do Rio de Janeiro – SENAI/DR/RJ, com validade até maio de 2006, tem por objetivo o desenvolvimento e implementação da capacitação de multiplicadores em “Gestão de Ações Integradas do Programa Luz para Todos”. O valor total do convênio é de R\$ 622.284,00, sendo parte dessa importância, no valor de R\$ 152.890,00 como contrapartida do SENAI/DR-RJ, e R\$ 469.394,00 custeada pela União, por intermédio do MME, já repassados ao SENAI/DR/RJ. A execução física está sendo monitorada pela área de ações integradas e vem se desenvolvendo de acordo com o cronograma de execução constante do Plano de Trabalho

Convênio nº 009/2004/ELETROSUL – Revitalização de 320 sistemas fotovoltaicos.

Este convênio, celebrado com a Eletrosul Centrais Elétricas S/A, tem o objetivo de revitalizar 320 sistemas fotovoltaicos de geração de energia elétrica instalados na área de atuação da ELETROSUL e capacitar seus usuários. O valor total do convênio é de R\$ 1.516.500,00, sendo R\$ 1.262.500,00 custeado pela União, por intermédio do MME, e R\$ 253.500,00 como contrapartida da ELETROSUL. A validade do convênio é junho de 2006 e o valor total já foi repassado à ELETROSUL. Há perspectiva de terminar o trabalho até março de 2006, com exceção do Estado do Mato Grosso do Sul.

Convênio nº 10/2004-MME/ELETRONORTE – Revitalização de 2.043 sistemas fotovoltaicos.

Este convênio, celebrado com a Centrais Elétricas do Norte do Brasil S/A – Eletronorte, tem o objetivo de revitalizar 2.043 sistemas fotovoltaicos de geração de

energia elétrica, que se encontram instalados nos estados do Acre, Amapá, Amazonas, Maranhão, Mato Grosso, Pará, Rondônia, Roraima e Tocantins, e capacitar seus usuários. O valor total é de R\$ 6.500.000,00, sendo R\$ 5.000.000,00 custeado pela União, por intermédio do MME, já repassados à Eletronorte, e R\$ 1.500.000,00 como contrapartida da Eletronorte. A validade do convênio é agosto de 2006. O processo de revitalização está em andamento nos estados de Roraima, Amapá, Acre, Rondônia, Mato Grosso, Pará e Tocantins e estão sendo reavaliados os trabalhos nos estados do Amazonas e Maranhão.

Convênio nº 11/2004-MME/ELETRONORTE - Instalação de 581 sistemas fotovoltaicos e demais procedimentos operacionais e administrativos.

Este convênio, celebrado com a empresa Centrais Elétricas do Norte do Brasil S/A – Eletronorte, tem por objetivo a instalação, capacitação em operação e manutenção, tombamento, regularização patrimonial e cadastramento de sistemas de geração de energia elétrica, com fontes renováveis e auto-sustentáveis, de 581 sistemas da fase V no estado do Maranhão. O Convênio envolve recursos da ordem de R\$ 2.000.000,00, sendo a participação da ELETRONORTE no valor de R\$ 328.000,00 e a participação de MME no valor de R\$ 1.672.000,00, já repassados à Eletronorte. A validade é até julho de 2006.

Convênio nº 12/2004 / FURNAS – Revitalização de 448 sistemas fotovoltaicos.

Este convênio, celebrado com Furnas Centrais Elétricas S/A, com validade até dezembro de 2006, tem como objeto a revitalização de 448 sistemas fotovoltaicos de geração de energia elétrica e a capacitação dos seus usuários e mantenedores. O Convênio envolve recursos da ordem de R\$ 3.826.947,00 sendo a participação de FURNAS no valor de R\$ 1.556.150,00 e a participação de MME no valor de R\$ 2.270.797,00, já repassados à Furnas. O mapeamento e levantamento da fase pré-revitalização estão concluídos. O processo de revitalização na área de Furnas deverá ser iniciado até o mês de março de 2006.

Convênio nº 14/2004-MME/CHESF – Revitalização de 1.049 sistemas fotovoltaicos.

Este convênio, celebrado com a Companhia Hidro Elétrica do São Francisco – CHESF, com validade até novembro de 2006, tem como objeto a revitalização de 1.049 sistemas fotovoltaicos de geração de energia elétrica, que se encontram instalados em sua área de atuação, e capacitação dos seus usuários. O Convênio envolve recursos da ordem de R\$ 5.152.725,98, sendo a participação da CHESF no valor de R\$ 468.432,00 e a participação de MME no valor de R\$ 4.684.293,98, já repassados em sua totalidade.

Convênio 18/2004 – MME/CEPEL – Assistência técnica e difusão de informações de programas do MME.

Este convênio, celebrado com o Centro de Pesquisas de Energia Elétrica – CEPEL, tem como objeto dar assistência técnica e difusão de informações de programas do MME, com validade até novembro de 2007. O valor total do convênio é de R\$ 5.309.700,00, sendo R\$ 1.152.000,00 a participação do CEPEL e de R\$ 4.157.700,00 a participação do MME. Deste total já foram liberadas duas parcelas de R\$ 1.379.500,00 e 1.908.200,00, nos exercícios de 2004 e 2005, respectivamente. A terceira parcela, no valor de R\$ 870.000,00, deverá ser liberada, de acordo com o cronograma de desembolso, em agosto de 2006. O desenvolvimento físico apresentado no convênio está de acordo com o cronograma de execução.

Convênio nº 021/2005-MME/FSAD/UFMA – Instalação de sistema híbrido de geração elétrica, e outros.

Este convênio, celebrado com a Fundação Soudrade de Apoio ao Desenvolvimento da UFMA, com validade até novembro de 2008, tem como objetivos específicos:

- Instalar um sistema híbrido de geração elétrica, aproveitando os potenciais eólico e solar da região, complementado com um subsistema de armazenamento energético a baterias e por um motor-gerador de backup, acionado a diesel (ou a biodiesel);
- Instalação de uma fábrica de gelo capaz de produzir aproximadamente 1,5 toneladas de gelo para cada 12 horas de operação, que permitirá a geração de renda suficiente para promover a substituição do banco de baterias após o final de sua vida útil;
- Incentivar o surgimento de novos empreendimentos produtivos tais como o desenvolvimento do forte potencial do turismo local, considerando o acesso à energia como um vetor de desenvolvimento econômico e social local;
- Usar esse projeto como um piloto no âmbito do Programa Luz para Todos, um aprendizado capaz de ser adaptado e replicado para comunidades semelhantes que vivem nas diversas e isoladas localidades do estado do Maranhão em particular e do Brasil em geral. Com isso, contribui-se com a universalização do uso da energia elétrica;
- Aumentar a qualidade de vida da comunidade local, garantindo acesso a diversos confortos e facilidades que à energia pode proporcionar – iluminação, TV, rádio, conforto térmico, refrigeração de alimentos e etc; e
- Implementar um projeto piloto de desenvolvimento sócio-econômico local sustentado e a mínimo custo ambiental.

O projeto será instalado na Ilha de Lençóis, localizada no município de Cururupu, estado do Maranhão. O valor total do convênio é de R\$ 2.055.447,44, sendo de R\$ 343.000,00 a contrapartida da Fundação Sôsândrade de Apoio ao Desenvolvimento da UFMA – FSADU e de R\$ 1.712.447,44 custeado pela União, por intermédio do MME. Foi repassada a 1ª parcela no valor de R\$ 561.400,00.

Convênio nº 023/2004-MME / FUNARBE – Aquisição e montagem de equipamentos de pequenas unidades de agroindústrias

Este convênio, celebrado com a Fundação Arthur Bernardes – FUNARBE, tem por objetivo a implementação de projetos, aquisição e montagem de equipamentos de pequenas unidades de agroindústrias em municípios do interior de Minas Gerais. O Convênio envolve recursos da ordem de R\$ 4.665.057,00 sendo a participação da FUNARBE no valor de R\$ 425.000,00 e a participação de MME no valor de R\$ 4.240.057,00, já repassados à FUNARBE. A execução física vem se desenvolvendo de acordo com o cronograma de execução constante do plano de trabalho. O convênio tem validade até julho de 2006.

Convênio 026/2004 MME/CEPEL – Campos Eletromagnéticos em LTs

Este convênio, firmado com o Centro de Pesquisas de Energia Elétrica - CEPEL, tem como objetivo a elaboração de estudos de campos eletromagnéticos em linhas de transmissão da rede básica nacional, para a identificação dos efeitos das baixas frequências emitidas sobre as pessoas e animais e, também, a formalização de recomendações e padrões de comportamentos a serem adotados nos casos em que esses efeitos possam causar qualquer alteração no funcionamento normal da saúde das pessoas e animais.

Em 2005, foram identificadas e levantadas as informações científicas sobre o assunto e estabelecidos intercâmbios com diversos organismos - nacionais e internacionais - para troca das experiências na área, com destaque para os encontros com a Organização Mundial de Saúde – OMS, em 2004 e 2005.

Foram organizados seminários na cidade do Rio de Janeiro (CEPEL, cerca de 150 pessoas), São Paulo (auditório da Escola de Medicina da USP, cerca de 100 pessoas) e Brasília (sede da OPAS, cerca de 70 pessoas, em conjunto com Ministério da Saúde), e na Câmara dos Deputados (Comissão de Ciência e Tecnologia), em setembro/2005, com o Dr. Michael Repacholi, Diretor do Projeto EMF (Campos Eletromagnéticos) da OMS;

Os resultados de todos esses seminários e todo o material obtido desses intercâmbios estão sendo organizados num banco de dados para subsidiar as proposições e recomendações finais.

O Convênio estava previsto para encerramento em dezembro de 2005, mas foi prorrogado para ajustar-se ao andamento de outros Projetos relacionados, como a Comissão Nacional de Bioeletromagnetismo, coordenada pela Casa Civil, e o

Projeto EMF/OMS. Os trabalhos, objeto do Convênio estão previstos para término em 30 de setembro de 2006, com o mesmo orçamento previsto inicialmente.

Convênio nº 029/2004 – MME/CEPEL – Análise das Perdas de Potência

Este convênio, firmado com o CEPEL, tem como objetivo a elaboração de estudos para análise das perdas de potência nos sistemas de transmissão da rede básica, com identificação dos fatores causadores, identificação e custeio de técnicas, procedimentos e dispositivos para a sua redução, além da formalização de recomendações e padrões operacionais a serem adotados no Sistema Interligado Nacional.

No ano de 2005, os trabalhos tiveram início com o levantamento de todas as informações disponíveis a respeito do assunto e com os estudos de quantificação dos diferentes mecanismos de perdas em linhas de transmissão. A COPPETEC/UFRJ também está participando do projeto.

Para melhor encaminhamento dos estudos, foi assinado termo aditivo ao convênio, prorrogando o seu prazo e transferindo recursos de investimento para aquisição de equipamentos de medição e monitoramento de linhas de transmissão. Esta atividade permitirá melhor avaliação do potencial de redução de perdas decorrentes da aplicação de uma metodologia de otimização que integre as informações climáticas e modelos técnicos de condutores.

5 SECRETARIA DE PLANEJAMENTO E DESENVOLVIMENTO ENERGÉTICO/SPDE – UG nº 320010 (executora)

PLANEJAMENTO ENERGÉTICO

1. Balanço Energético Nacional

Concluído em outubro o estudo do Balanço de Energia Útil, objeto do RAP. O estudo está disponível no endereço [www.mme.gov.br / publicações / balanço energético nacional / item 5](http://www.mme.gov.br/publicações/balanço_energético_nacional/).

Em julho de 2005 foram disponibilizados na Home Page do MME os dados do Balanço Energético Nacional de 2005, ano base 2004, na forma de arquivos em Word e Excel. A disponibilização, aos usuários, das mídias eletrônicas (PDF) e impressas dos documentos completos teve início em dezembro de 2005.

2. Elaboração do Plano Decenal de Expansão do Setor Elétrico

O Plano Decenal de Expansão do Setor Elétrico tem o objetivo de fornecer alternativas para expansão da geração e transmissão de energia elétrica no horizonte de 10 anos, compreendendo o sistema interligado nacional, bem como, os sistemas isolados.

O Plano Decenal de Expansão do Setor Elétrico 2006/2015 encontra-se em elaboração pela Empresa de Pesquisa Energética e seu gerenciamento cabe a Secretaria de Planejamento e Desenvolvimento Energético – SPE/ MME.

Os principais produtos que constituem o Plano Decenal de Expansão do Setor Elétrico 2006/2015 e que se encontram em elaboração são:

- ✓ Estudos de Mercado;
- ✓ Estudos da Expansão da Geração;
- ✓ Estudos da Expansão da Transmissão;
- ✓ Estudos Socioambientais;
- ✓ Minuta do Relatório do Plano Decenal de Expansão

É a seguinte a situação dos estudos em dezembro de 2005:

- ✓ Os estudos referentes ao mercado de energia elétrica foram finalizados;
- ✓ Os estudos referentes à expansão da transmissão foram finalizados;
- ✓ Os estudos da expansão da geração de energia elétrica, bem como os aspectos sócio-ambientais ainda estão em fase de elaboração.

O Plano Decenal de Expansão do Setor Elétrico 2006/2015 tem previsão de conclusão em Fevereiro/2006.

3. Planejamento de Médio e Longo Prazos (Matriz Energética Nacional)

A Matriz Energética Nacional – MEN projeta a demanda e oferta de energia num horizonte de 25 anos, com o objetivo de fornecer diretrizes aos estudos setoriais de curto e médio prazos, além de servir como ferramenta de avaliação de políticas públicas existentes, assim como identificar a necessidade de novas.

Foram realizadas as seguintes tarefas:

- ✓ no âmbito da simulação da MEN, foi realizado o fechamento de toda a cadeia de energias, bem como feitas várias simulações com os dados coletados;
- ✓ no âmbito dos indicadores sócio-ambientais, foi realizada a conclusão da metodologia de cálculo utilizada e está sendo verificada, de acordo com a simulação da Matriz entregue, sua compatibilidade com a realidade social brasileira, bem como suas projeções.

4. Levantamento de Potenciais Hidrelétricos das Bacias Hidrográficas

Esta atividade tem o objetivo de promover o conhecimento do potencial hidrelétrico nacional com vistas a subsidiar o planejamento da expansão do parque gerador com base em recurso renovável de modo a respeitar os pressupostos do novo modelo setorial, além de manter, na matriz energética nacional, a elevada participação da fonte hídrica, bem como prover o atendimento às necessidades do planejamento de curto e longo prazo do setor elétrico, selecionando projetos para os futuros leilões de energia, conforme estabelece o artigo 4º da Lei nº 10.847, de 15 de março de 2004, e subsidiar a obtenção da Licença Prévia de futuras usinas hidrelétricas junto ao órgão ambiental estadual ou ao IBAMA.

Neste sentido foram celebrados, em dezembro de 2005, os convênios nos 022 a 035/2005-MME, relacionados em anexo, com a Empresa de Pesquisa Energética – EPE, para a execução de estudos de inventário hidrelétrico de bacias hidrográficas e de viabilidades de aproveitamentos hidrelétricos, visando cumprir a tarefa institucional do MME de oferecer ao mercado alternativas de empreendimentos hidrelétricos capazes de suprir a demanda de energia elétrica indicada pelos estudos de planejamento do setor.

Departamento de Desenvolvimento Tecnológico – DDE

Estas informações estão divididas em três áreas distintas: Eficiência Energética, Fontes Alternativas de Energia Elétrica e Desenvolvimento Tecnológico do Setor de Energia. Cabe ressaltar que dentre as atividades executadas em 2005, abaixo descritas, aquelas que envolvem recursos orçamentários, Programas de Governo 1044, 1046 e 0476, do PPA 2004 – 2007, estão detalhadas na tabela em anexo.

1. Eficiência Energética

▪ **Implementação da Lei nº 10.295/2001, Lei de Eficiência Energética**

Em 17 de outubro de 2001 foi sancionada a Lei no 10.295 que estabelece a obrigatoriedade do Poder Executivo definir níveis máximos de consumo específico de

energia, ou mínimos de eficiência energética, de máquinas e aparelhos consumidores de energia fabricados e comercializados no país.

Para regulamentar a Lei, foi assinado o Decreto nº 4.059/2001, que define os procedimentos e as responsabilidades para o estabelecimento dos indicadores e dos níveis de eficiência energética.

O Decreto instituiu o Comitê Gestor de Indicadores e Níveis de Eficiência Energética – CGIEE, composto pelo MME, que o preside, o Ministério de Ciência e Tecnologia – MCT, o Ministério do Desenvolvimento, Indústria e Comércio Exterior – MDIC, a Agência Nacional de Petróleo – ANP, a Agência Nacional de Energia Elétrica – ANEEL, um representante da universidade e um cidadão brasileiro, ambos especialistas em energia. Este Comitê tem, dentre outras, as atribuições de elaborar as regulamentações específicas estabelecendo os níveis máximos de consumo específico de energia para cada aparelho consumidor de energia e o Programa de Metas com a indicação da evolução destes níveis ao longo do tempo.

Em 11 de dezembro de 2002 foi publicado o Decreto no 4.508 regulamentando os motores elétricos trifásicos, com economia estimada de 1,58 TWh/ano).

▪ **Resultados alcançados em 2005**

- ✓ Portaria Interministerial - MME, MDIC e MCT estabelecendo o Plano de Metas de Motores(publicação em dezembro de 2005).
- ✓ Audiência Pública de Lâmpadas Fluorescentes Compactas:, convocada para 21/11/2005, visando a posterior regulamentação. Em 5 anos estima-se a substituição de 20% das lâmpadas incandescentes por lâmpadas florescentes compactas. Isto proporcionará uma economia estimada de 800 GWh/ano.
- ✓ Finalização da elaboração das propostas de regulamentação: refrigeradores e condicionadores de ar de uso residencial.
- ✓ Constituição dos Comitês Técnicos e início dos trabalhos para regulamentação de fogões a gás e aquecedores de água de passagem.
- ✓ Articulação com ANFAVEA, CONPET e INPMETRO o início do processo de etiquetagem e regulamentação de veículos automotores leves:
 - Realização de 5 reuniões com representantes de órgãos governamentais (IBAMA, CETESB, UNIFEI, INEE, SMA/SP, CONPET, MME) para realização do diagnóstico e definição da estratégia de ação a ser encaminhada junto à ANFAVEA
 - Realizadas 2 reuniões diretamente com a ANFAVEA. Articulação do Protocolo de Cooperação técnica envolvendo o MME/MDIC/ANFAVEA, bem como a constituição do GT para iniciar a etiquetagem dos veículos automotores leves
 - Publicação do relatório “Promovendo a Eficiência Energética nos Automóveis Brasileiros” lançando as bases para a implantação do programa de etiquetagem de veículos, colocando o setor automotivo no PBE e dando uma importante passo para a regulamentação da Lei 10.295/01

▪ **Avaliação**

- ✓ Como a regulamentação da Lei é um processo estrutural, considerando a evolução de um processo voluntário (Programa Brasileiro de Etiquetagem – PBE – Inmetro/Procel/Conpet) ao mandatório; onde é conciliado conhecimento técnico, transparência (consulta e audiência pública) e participação dos vários agentes públicos e privados de diversos segmentos, o desempenho da área de eficiência energética deve ser avaliado, à luz desse processo e dos recursos disponíveis de pessoal especializado, como satisfatório.

2. Fontes Alternativas de Energia Elétrica

▪ **Programa de Incentivo às Fontes Alternativas de Energia Elétrica – PROINFA**

Instituído pela Lei nº 10.438, 2002, o Programa tem como objetivos aumentar a participação da energia elétrica produzida por empreendimentos de Produtores Independentes de Energia Elétrica - PIEs, concebidos com base em fontes eólica, pequenas centrais hidrelétricas - PCHs e biomassa, no Sistema Interligado Nacional SIN, e reduzir a emissão de gases que contribuem com o efeito estufa, nos termos do Protocolo de Quioto à Convenção-Quadro das Nações Unidas sobre Mudança do Clima, aprovado pelo Decreto Legislativo nº 144, de 20 de junho de 2002, contribuindo para o desenvolvimento sustentável.

Como objetivo estratégico, destaca-se a diversificação da matriz de energia elétrica, aumentando a segurança energética brasileira.

O Programa é coordenado pelo MME e operacionalizado pela Eletrobrás. Tem como principais agentes financiadores: BNDES, BNB e BB.

▪ **Resultados alcançados em 2005**

- ✓ Não alcançada a cota de 1.100 MW prevista para a fonte biomassa, foi realizado, nos trâmites da Lei, o remanejamento entre fontes, sendo contratados mais 323,53 MW de projetos eólicos e 120,14 MW de PCH;
- ✓ Assim, até março de 2005, foram contratados 144 projetos, totalizando 3.300 MW, distribuídos em: 1.423 MW para a fonte eólica (54 projetos), 1.191 MW para a fonte PCH (63 projetos) e 685 MW para a fonte biomassa (27 projetos);
- ✓ Em abril o aperfeiçoamento do Programa de Apoio do BNDES para o PROINFA, estendendo o período de amortização e ampliando o financiamento para até 80% dos investimentos, excluindo bens e serviços importados e a aquisição de terrenos;
- ✓ Em maio, Notificação, por parte da Eletrobrás, de 99 empreendimentos que estavam com os cronogramas atrasados;
- ✓ Em junho, aferição dos resultados da notificação indicando que somente 1/3 da capacidade prevista no Programa poderia ser instalada em 2006;
- ✓ Realização de reuniões com todos os fabricantes nacionais e internacionais das áreas elétrica, mecânica e metalúrgica para aferição da capacidade da indústria para atendimento da demanda do PROINFA até dez/06;

- ✓ Decisão sobre a permissão de aditamento dos contratos de compra e venda de energia em 28 de setembro de 2005, com publicação da Portaria MME nº 452, de 2005;

FONTE	CONTRATO INICIAL		ADITIVOS		MANTIVERAM DATA CONTRATUAL	
	QDE	MW	QDE	MW	QDE	MW
PCH	63	1191,24	56	1.092,60	7	98,64
BIO	27	685,24	9	221,40	14	384,44
EOL	54	1422,92	45	1.123,33	8	229,59
TOTAL	144	3.299,40	110	2.437,33	29	712,67

Fonte: Eletrobrás-reunião DMSE-11/01/06

- ✓ Definição em outubro do Plano Anual do PROINFA - Para o ano de 2006, está previsto o comissionamento de 37 empreendimentos do PROINFA, perfazendo 914,57 MW instalados, sendo 10 empreendimentos de PCH, 10 de Eólica e 17 de Biomassa, distribuídos em 13 Estados, gerando 1.337.228 MWh no ano de 2006. São os primeiros empreendimentos a entrar em operação neste programa que diversifica a matriz energética e consolida novas tecnologias.
- ✓ Segundo o BNDES 64 empreendimentos estão em sua carteira de projetos sendo que 21 estão em enquadramento, zero carta-consulta, 11 4 em análise, 20 aprovadas, e 16 contratadas; totalizando 1840 MW 55,77% do programa) e financiamento de R\$ 6,00 bilhões. Destes 17 PCH estão aprovadas. Também 4 PCH , 9 biomassa e 3 eólicas foram contratadas.
- ✓ Segundo o BNB 15 empreendimentos estão em sua carteira de projetos sendo que 4 estão aguardando carta-consulta prévia, 5 estão em negociação, 1 esta em análise na central, 2 com operação contratada e 3 com consulta prévia não apresentada, totalizando 588,3 MW (17,83% do programa) e financiamento de R\$ 2,406 bilhões. Destes nenhum dos contratos foram efetivados.

▪ Avaliação

Face ao ineditismo do Programa, perfis diferenciados dos agentes produtores de energia, muitos com recursos próprios insuficientes, e capacidade da indústria nacional incompatível para atender a toda a demanda até 2006, o Programa sofreu atraso na sua implementação, necessitando de ajuste nos contratos celebrados pela ELETROBRÁS com os empreendedores, observando as características e peculiaridades de cada um dos contratos, fixando novas datas para início de funcionamento das instalações, sem prejuízo de outros ajustes e novas obrigações contratuais que a critério da ELETROBRÁS se fizerem necessários.

Essa medida dará novas perspectivas ao empreendedor que poderá rever a SPE, visando sua capitalização, dará conforto aos bancos e à indústria nacional no tocante ao prazo e mitigará o impacto tarifário, uma vez que essas fontes são incentivadas. Permitirá, ainda, que a Eletrobrás identifique quais os empreendimentos terão êxito na sua implementação e quais deverão sofrer rescisão contratual.

3. Desenvolvimento Tecnológico do Setor de Energia

▪ **Programa de Desenvolvimento de Tecnologias da Energia**

Este Programa desenvolve ações que visam à introdução de novas tecnologias no setor energético nacional, para que este setor possa, além de prover serviços de qualidade a custos razoáveis e com garantia de suprimento, aumentar a capacitação do parque energético brasileiro de maneira que atenda às necessidades do setor. O planejamento e implementação das ações decorrentes são conseqüências de uma forte articulação do MME com o MCT e com outros agentes do Governo, dos setores produtivos e de pesquisa, em nível nacional e internacional. Promove-se, portanto, a modernização e competitividade do setor produtivo nacional na área energética com a inserção de tecnologias inovadoras nacionais ou desenvolvidas em parcerias com outros países.

▪ **Resultados alcançados em 2005**

No período de 2005, três dos projetos iniciados em 2002 foram encerrados com êxito, trazendo progressos no desenvolvimento tecnológico no setor de energias alternativas que aproveitam as potencialidades regionais, gerando emprego, melhor distribuição de renda e inclusão social nas comunidades envolvidas. O valor dos recursos destinados a estes 3 projetos ascendem a R\$ 931.263,00.

Um dos projetos foi cancelado por ter sido constatado que não atingiria seus objetivos. O valor deste projeto é de R\$ 1.369.851,00. Este projeto encontra-se em fase de Prestação de Contas Final.

Outros sete se encontram em andamento normal com previsão de término para 2006.

Os recursos incluídos nestes projetos ascendem a R\$ 5.065.552,00.

No exercício de 2005 foram contratados mais 13 projetos, por meio da celebração de convênios. A tabela em anexo apresenta com maiores detalhes os dados destes 13 convênios, assim como dos outros onze celebrados nos exercícios anteriores (acima comentados → 3 encerrados, 1 cancelado e 7 em andamento). Nesta tabela também se encontram os valores executados / repassados no exercício de 2005.

▪ **Avaliação**

Em função das particularidades das tecnologias envolvidas nestes projetos, e dos desafios do atendimento com energia elétrica a comunidades isoladas, alguns projetos tiveram os prazos de tempo para o desenvolvimento físico adiados. Contudo, tais atrasos não comprometeram os objetivos das ações e nem seu resultado.

OUTORGAS E CONCESSÕES

1. Leilões de Energia Existente, de Novas e de Linhas de Transmissão

Na geração foram realizados no ano de 2005 3 (três) leilões de energia que visou predominantemente garantir a contratação da energia descontratada, conhecida como energia "velha", reduzindo os riscos das empresas de geração. Foram negociados nestes leilões 177.371.856 MWh, para contratos na sua maioria de 8 anos

de duração com início de suprimento em 2006, 2008 e 2009 a preços médios que variaram no intervalo de R\$ 62,95 a R\$ 94,91/MWh, num montante negociado de R\$15 bilhões.

Em dezembro de 2005 foi realizado o 1º leilão de energia nova onde foram comercializados 494.650 GWh a preços médios de R\$ 106,95 a R\$ 132,26 para os diversos produtos. Foram arrematados 7 novos empreendimentos hidrelétricos correspondendo a 776,4 MW e 7 térmicos correspondentes a mais 998, 72 MW de potência instalada. Complementaram o leilão 15 usinas hidrelétricas e 22 térmicas que iniciaram a operação a partir de 2000 e não tiveram sua energia contratada, correspondendo a um total de 2.302 MW médios.

Na transmissão realizou-se, no ano de 2005, um leilão de concessão de linhas de transmissão, onde foram investidos aproximadamente R\$ 2,875 bilhões criando mais de 10 mil empregos diretos e indiretos e perfazendo a extensão de 3.056 Km de novas linhas de transmissão contratadas, com um deságio de cerca de 40% sobre os preços estabelecidos pela ANEEL - Agência Nacional de Energia Elétrica, alcançando o objetivo de manter a expansão e melhorar a segurança do sistema interligado nacional, com modicidade tarifária.

Formatado

RELAÇÃO DE CONVÊNIOS

Código Siafi	Processo nº 48000.00	Convênio nº	Data de Assinatura	Vigência	Objeto da avença	Data Public. DOU	Valor total pactuado	Valor total recebido / transferido no exercício	MME	Contrapartida	Beneficiário Razão Social e CNPJ	Situação da Avença
436323	2506/2001-79	005/2002-MME	22/8/2002	18/9/2006	Identificação de modelos de gestão e concessão de sistemas energéticos, adequados para a Amazônia	18/9/2002	340.200,00	46.000,00	230.200,00	110.000,00	UNI-SOL/AM	Projeto em andamento normal
466728	2493/2001-38	006/2002-MME	25/10/2002	4/3/2005	Desenvolvimento de uma bomba de calor água-água, acionada a bio-gás.	5/10/2002	211.516,00		171.516,00	40.000,00	FUNCAMP/SP	Projeto concluído
466729	2500/2001-00	007/2002-MME	25/10/2002	4/7/2005	Desenvolver tecnologia para produção bio-óleo combustível por pirólise de biomassa.	30/10/2002	447.900,00		407.900,00	40.000,00	FUNCAMP/SP	Projeto concluído
466547	2503/2001-35	011/2002-MME	22/10/2002	27/4/2005	Geração de energia elétrica utilizando óleos vegetais e valorização sustentável do potencial das oleaginosas.	28/10/2002	271.847,00		199.847,00	72.000,00	IDSM/AM	Projeto finalizado
501745	0217/2003-05	002/2004-MME	24/6/2004	27/6/2006	Dessalinização da água do mar a partir de calor de rejeito e geração de energia elétrica.	28/6/2004	1.369.851,67		1.045.311,67	324.540,00	SCIENTEC/PB	Projeto finalizado
510853	2502/2001-91	007/2004-MME	24/9/2004	4/12/2005	Desenvolver estudo técnico e econômico para implantação de usinas de co-geração de energia elétrica.	5/10/2004	286.304,00		230.000,00	56.304,00	UFPA	Projeto em andamento normal
510852	2510/2001-37	008/2004-MME	24/9/2004	4/10/2006	Implantação de uma mini-central hidroelétrica de baixa queda na Amazônia.	5/10/2004	222.864,00		150.000,00	72.864,00	UFPA	Projeto em andamento normal
514859	2726/2004-45	015/2004-MME	21/12/2004	20/12/2006	Fortalecimento institucional do Centro Nacional de Referência em Pequenas Centrais Hidrelétricas.	22/12/2004	2.296.340,00	780.200,00	1.881.800,00	414.540,00	FAPEPE/MG	Projeto em andamento normal
514864	2725/2004-09	016/2004-MME	21/12/2004	20/6/2006	Desenvolvimento e implantação de banco de dados de ventos, visando o aproveitamento de energia eólica.	22/12/2004	277.844,00	109.364,00	259.844,00	18.000,00	FAPEPE/MG	Projeto em andamento normal
514869	2727/2004-90	017/2004-MME	21/12/2004	21/6/2006	Gestão ambiental de resíduos da suinocultura e produção de energia elétrica (bio-gas)	22/12/2004	520.000,00		400.000,00	120.000,00	LACTEC/PR	Projeto em andamento normal

Código Siafi	Processo nº 48000.00	Convênio nº	Data de Assinatura	Vigência	Objeto da avença	Data Public. DOU	Valor total pactuado	Valor total recebido / transferido no exercício	MME	Contrapartida	Beneficiário Razão Social e CNPJ	Situação da Avença
515021	2992/2004-78	030/2004-MME	22/12/2004	23/6/2006	Desenvolvimento e implantação de sistemas de geração de energia elétrica com tecnologias renováveis no semi-árido do Nordeste.	23/12/2004	1.168.000,00	500.000,00	968.000,00	200.000,00	INST. XINGÓ/SE	Projeto em andamento normal
537268	2769/2005-10	004/2005-MME	26/12/2005	26/3/2009	Aplicação da tecnologia de gaseificação de biomassa e posterior queima do gás em motores de combustão interna para geração de eletricidade em pequena escala.	26/12/2005	1.461.500,00	152.500,00	576.500,00	885.000,00	UnB	Projeto em fase inicial
538466	2484/2005-71	005/2005-MME	26/12/2005	27/6/2008	Implantação de uma unidade piloto de uma MCH em uma comunidade isolada no estado de Rondônia, com operação e manutenção auto-sustentada.	27/12/2005	969.000,00	437.000,00	927.000,00	42.000,00	CERPCH	Projeto em fase inicial
537269	3077/2005-87	006/2005-MME	26/12/2005	26/12/2007	Produzir conhecimento, implementar, monitorar e avaliar um processo de produção de energia (eletricidade, calor e potência) com utilização de óleos vegetais como combustível.	26/12/2005	1.038.550,00	230.375,00	792.750,00	245.800,00	UNIR	Projeto em fase inicial
538468	3078/2005-25	007/2005-MME	26/12/2005	27/12/2007	Fortalecimento institucional do CENBIO para a realização de coleta, catalogação e difusão de informações relativas à biomassa como fonte de energia	27/12/2005	1.942.895,00	399.100,00	1.583.375,00	359.520,00	CENBIO (FORT)	Projeto em fase inicial
538471	2456/2005/53	008/2005-MME	26/12/2005	27/6/2008	Implementar duas unidades geradoras de energia elétrica com módulos fotovoltaicos.	27/12/2005	311.975,00	125.207,50	250.415,00	61.560,00	PUC - RS	Projeto em fase inicial
538472	2356/2005-27	009/2005-MME	26/12/2005	27/3/2007	Promover o link entre instituições governamentais e não governamentais, empresas universidades, entidades de pesquisa, na área de biomassa para energia.	27/12/2005	433.600,00	207.275,00	359.800,00	73.800,00	RENABIO	Projeto em fase inicial
538473	2357/2005-71	010/2005-MME	26/12/2005	27/12/2007	Implementar um sistema de geração de energia elétrica a partir de biogás proveniente do tratamento de resíduos sólidos urbanos em aterro sanitário.	27/12/2005	1.251.250,00	505.800,00	948.850,00	302.400,00	CENBIO	Projeto em fase inicial
538474	2358/2005-16	011/2005-MME	26/12/2005	27/6/2007	Compra e instalação de um Túnel de Vento na cidade de Fortaleza para apoiar a nascente indústria de energia eólica que ora se estabelece na Região Nordeste.	27/12/2005	1.080.000,00	370.000,00	900.000,00	180.000,00	CENEA	Projeto em fase inicial
538475	2455/2005-17	012/2005-MME	26/12/2005	27/12/2007	Instalação de uma microcentral hidrelétrica, utilizando uma bomba funcionando como turbina acoplada a um gerador de indução.	27/12/2005	1.013.000,00	412.000,00	946.000,00	67.000,00	UNIFEI	Projeto em fase inicial
538476	2355/2005-82	013/2005-MME	26/12/2005	27/12/2007	Implementar o Núcleo de Referência Tecnológica em Energias Alternativas da UFAC, para utilização de fontes alternativas de energia.	27/12/2005	361.300,00	245.200,00	294.300,00	67.000,00	FUNDAPE(UFAC)	Projeto em fase inicial
538479	3580/2005-36	014/2005-MME	26/12/2005	27/12/2006	Utilização de resíduos da agricultura bairana, ligada à produção de biodiesel, para a geração de energia elétrica através da tecnologia de gaseificação.	27/12/2005	521.000,00	147.000,00	493.500,00	27.500,00	UNIFACS	Projeto em fase inicial

Código Siafi	Processo nº 48000.00	Convênio nº	Data de Assinatura	Vigência	Objeto da avença	Data Public. DOU	Valor total pactuado	Valor total recebido / transferido no exercício	MME	Contrapartida	Beneficiário Razão Social e CNPJ	Situação da Avença
538480	3563/2005-07	015/2005-MME	26/12/2005	27/1/2007	Implantação de um processo de gerenciamento e tratamento dos rejeitos de equínos no 1º Regimento de Cavalaria de Guardas, de Brasília, visando à produção do biogás para aproveitamento energético.	27/12/2005	393.000,00	513.000,00	393.000,00	120.000,00	LACTEC-RCG	Projeto em fase inicial
538481	3570/2005-09	016/2005-MME	26/12/2005	27/6/2007	Estudo e instalação, nas dependências da UFPE, de um sistema integrado de produção de energia elétrica, constituído por um gaseificador e um motogerador e posterior instalação numa comunidade.	27/12/2005	842.000,00	124.000,00	700.000,00	142.000,00	CHESF	Projeto em fase inicial
485530	2606/2003-67	01/2003-MME	28/11/2003	8/11/2006	Elaboração de estudos energéticos e de monitoramento do planejamento da expansão de prazos e equilíbrios entre a oferta e a demanda de energia do sistema elétrico brasileiro.	9/12/2003	8.885.000,00	2.000.000,00	6.885.000,00	2.000.000,00	ELN	Projeto em andamento normal
515006	2936/2004-33 0895/2005-21	018/2004-MME	21/12/2004	21/12/2007	Assistência técnica e difusão de informações de programas do Ministério de Minas e Energia.	22/12/2004	5.309.700,00	1.908.200,00	4.157.700,00	1.152.000,00	CEPEL	Projeto em andamento normal
516893	2984/2004-21	025/2004-MME	21/12/2004	31/12/2006	Elaboração de estudos e o desenvolvimento de modelos de previsões de vazões médias diárias.	23/12/2004	547.800,00	0,00	498.000,00	49.800,00	CEPEL	Projeto em andamento normal
516901	2982/2004-32	027/2004-MME	21/12/2004	31/12/2006	Elaboração de estudos de avaliação das condições descarregamento de sistema de transmissão da Região Sul do Brasil.	23/12/2004	693.000,00	0,00	630.000,00	63.000,00	CEPEL	Projeto em andamento normal
516903	2985/2004-76	028/2004-MME	21/12/2004	31/3/2007	Elaboração de sistema de informação geográfica, para acompanhamento dos setores de produção de petróleo e gás natural no Brasil.	23/12/2004	846.600,00	48.000,00	774.000,00	72.600,00	CEPEL	Projeto em andamento normal
514821	2496/2004-14	013/2004-MME	21/12/2004	20/6/2006	Promover a Avaliação Ambiental dos aproveitamentos de geração hidrelétrica nas bacias do Rio Uruguai, Tocantins, Paraíba do Sul, Rio Doce, Araguaia, Formadores do Rio Tocantins, Sudoeste de Goiás (parte), Parnaíba e Tapajós	22/12/2004	16.104.000,00	0,00	15.000.000,00	1.104.000,00	EPE	Projeto em andamento normal
538760	3582/2005-25	022/2005-MME	23/12/2005	26/12/2008	Execução de estudos de viabilidade do aproveitamento hidrelétrico Teles Pires TPR 329 e de sistemas de transmissão associados indicados p setor elétrico do MME.	27/12/2005	31.110.000,00	11.925.000,00	30.500.000,00	610.000,00	EPE	Projeto em fase inicial
538696	3583/2005-70	023/2005-MME	23/12/2005	26/12/2008	Execução de estudos de viabilidade do aproveitamento hidrelétrico Teles Pires TPR 775 e de sistemas de transmissão associados indicados p setor elétrico do MME.	27/12/2005	8.364.000,00	3.206.000,00	8.200.000,00	164.000,00	EPE	Projeto em fase inicial
538697	3584/2005-14	024/2005-MME	23/12/2005	26/12/2008	Execução de estudos de viabilidade do aproveitamento hidrelétrico Teles Pires TPR 680 e de sistemas de transmissão associados indicados p setor elétrico do MME.	27/12/2005	6.936.000,00	2.659.000,00	6.800.000,00	136.000,00	EPE	Projeto em fase inicial
538700	3585/2005-69	025/2005-MME	23/12/2005	26/12/2008	Execução de estudos de viabilidade do aproveitamento hidrelétrico Teles Pires TPR 287 e de sistemas de transmissão associados indicados p setor elétrico do MME.	27/12/2005	12.138.000,00	4.653.000,00	11.900.000,00	238.000,00	EPE	Projeto em fase inicial

Código Siafi	Processo nº 48000.00	Convênio nº	Data de Assinatura	Vigência	Objeto da avença	Data Public. DOU	Valor total pactuado	Valor total recebido / transferido no exercício	MME	Contrapartida	Beneficiário Razão Social e CNPJ	Situação da Avença
538732	3587/2005-58	026/2005-MME	23/12/2005	26/12/2008	Execução de estudos de viabilidade do aproveitamento hidrelétrico Apiacas API 006 e de sistemas de transmissão associados indicados p setor elétrico do Mme.	27/12/2005	5.610.000,00	2.150.000,00	5.500.000,00	110.000,00	EPE	Projeto em fase inicial
538745	3586/2005-11	027/2005-MME	23/12/2005	26/12/2008	Execução de estudos de viabilidade do aproveitamento hidrelétrico Teles Pires TPR 1230 e de sistemas de transmissão associados indicados p setor elétrico do Mme.	27/12/2005	1.122.000,00	430.000,00	1.100.000,00	22.000,00	EPE	Projeto em fase inicial
538746	3581/2005-81	028/2005-MME	23/12/2005	26/12/2008	Execução de estudos e serviços de revisão das viabilidade existentes de aproveitamentos hidrelétricos a implantar e dos sistemas de transmissão associados, indicados p/ MME.	27/12/2005	10.200.000,00	3.910.000,00	10.000.000,00	200.000,00	EPE	Projeto em fase inicial
538748	3589/2005-47	029/2005-MME	23/12/2005	26/12/2008	Execução de estudos e serviços de inventários de potenciais hidrelétricos da bacia hidrográfica do Rio juruena indicado pelo planejamento da expansão do Setor elétrico MME.	27/12/2005	15.300.000,00	5.865.000,00	15.000.000,00	300.000,00	EPE	Projeto em fase inicial
538749	3590/2005-71	030/2005-MME	23/12/2005	26/12/2008	Execução de estudos e serviços de inventários de potenciais hidrelétricos da bacia hidrográfica do Rio Aripuanã indicado pelo planejamento da expansão do Setor Elétrico MME.	27/12/2005	10.200.000,00	3.910.000,00	10.000.000,00	200.000,00	EPE	Projeto em fase inicial
538751	3591/2005-16	031/2005-MME	23/12/2005	26/12/2008	Execução de estudos e serviços de inventários de potenciais hidrelétricos da bacia hidrográfica do Rio Sucunduri indicado pelo planejamento da expansão do S. Elétrico MME.	27/12/2005	2.652.000,00	1.017.000,00	2.600.000,00	52.000,00	EPE	Projeto em fase inicial
538761	3592/2005-61	032/2005-MME	23/12/2005	26/12/2008	Execução de estudos e serviços de inventários de potenciais hidrelétricos da bacia hidrográfica do Rio Trombetas indicado pelo planejamento da expansão do Setor Elétrico MME.	27/12/2005	10.200.000,00	3.908.000,00	10.000.000,00	200.000,00	EPE	Projeto em fase inicial
538766	3593/2005-13	033/2005-MME	23/12/2005	26/12/2008	Execução de estudos e serviços de inventários de potenciais hidrelétricos da bacia hidrográfica do Rio Jari indicado pelo planejamento da expansão do Setor Elétrico MME.	27/12/2005	4.488.000,00	1.720.000,00	4.400.000,00	88.000,00	EPE	Projeto em fase inicial
538768	3594/2005-50	034/2005-MME	23/12/2005	26/12/2008	Execução de estudos e serviços de inventários de potenciais hidrelétricos da bacia hidrográfica do Rio Branco indicado pelo planejamento da expansão do Setor Elétrico MME.	27/12/2005	7.140.000,00	2.737.000,00	7.000.000,00	140.000,00	EPE	Projeto em fase inicial
538770	3588/2005-01	035/2005-MME	23/12/2005	26/12/2008	Execução de estudos e serviços de revisão dos inventários existentes dos potenciais hidrelétricos das bacias hidrográficas indicados pelo planejamento da expansão Setor Elétrico MME	27/12/2005	10.200.000,00	3.910.000,00	10.000.000,00	200.000,00	EPE	Projeto em fase inicial
538774	3604/2205-57	036/2005-MME	23/12/2005	22/12/2006	Estudo do potencial de aproveitamento de combustíveis fósseis sólidos como insumo energético nas Regiões Norte e Nordeste	27/12/2005	5.250.000,00	2.000.000,00	5.000.000,00	250.000,00	EPE	Projeto em fase inicial
538509	3599/2005-82	037/2205-MME	23/12/2005	26/12/2007	Desenvolvimento de metodologia e protótipo computacional para aprimorar a representação e interação do modelo de oferta de energia elétrica com os demais setores.	27/12/2005	935.000,00	408.000,00	850.000,00	85.000,00	CEPEL	Projeto em fase inicial

6 SECRETARIA DE PETRÓLEO, GÁS NATURAL E COMBUSTÍVEIS RENOVÁVEIS/SPGNCR – UG nº 320017 (executora)

1. descrição dos objetivos e metas (físicas e financeiras) pactuados nos programas sob sua gerencia e das ações administrativas (projetos e atividades) contidas no seu plano de ação.

A Secretaria de Petróleo, Gás Natural e Combustíveis Renováveis, no âmbito do **PROGRAMA 0287 – Gestão da Política de Energia** (objetivo: Coordenar o planejamento e a formulação de políticas setoriais e a avaliação e controle dos programas na área de energia), responsabilizou-se pelas seguintes ações em 2005:

- **7102 - Avaliação da Participação dos Fornecedores Nacionais e da Demanda Por Bens e Serviços Para as Atividades da Indústria do Petróleo e Gás Natural.**

Tipo da Ação: Projeto
Orçamento LOA: R\$ 105.000

Meta Física: 60% do estudo realizado

Objetivo: a avaliação da participação dos fornecedores nacionais e da demanda por bens e serviços para as atividades da indústria do petróleo e gás natural é parte do PROMINP, cujo objetivo é maximizar a participação da indústria nacional de bens e serviços em bases competitivas e sustentáveis na implantação de projetos de petróleo e gás natural no Brasil e no exterior.

- **86A2 - Estudo Para o Estabelecimento das Diretrizes Para o Processo de Licitação de Blocos, Exploração e Produção de Hidrocarbonetos.**

Tipo da Ação: Projeto
Orçamento LOA: R\$ 737.000

Meta Física: 100% do estudo realizado

Objetivo: subsidiar as decisões do Ministério de Minas e Energia em relação às rodadas de licitação de blocos, exploração e produção de hidrocarbonetos.

- **4892 - Planejamento dos Setores de Petróleo, Gás Natural e Combustíveis Renováveis.**

Tipo da Ação: Atividade
Orçamento LOA : R\$ 2.219.000,00
Meta Física: 1 (100% planejado)

Objetivo: o planejamento dos setores de petróleo, gás natural e combustíveis renováveis faz parte das atribuições da Secretaria de Petróleo, Gás Natural e Combustíveis Renováveis, segundo o Decreto 5.267/2004 de 09 de novembro de 2004.

2. descrição dos indicadores e outros parâmetros utilizados para gerenciar a conformidade e o desempenho dos programas governamentais/ações administrativas.

7102 - Avaliação da Participação dos Fornecedores Nacionais e da Demanda Por Bens e Serviços Para as Atividades da Indústria do Petróleo e Gás Natural

Tipo da Ação: Projeto

Produto: Estudo Realizado

Indicador: % de Execução Física

Orçamento LOA: R\$ 105.000

Meta Física: 60% do estudo realizado

Desempenho:

7102 - Avaliação da Participação dos Fornecedores Nacionais e da Demanda por Bens e Serviços para as Atividades da Indústria do Petróleo e Gás Natural

	Previsto	Atual	Realizado	%
Físico	60,000		60,000	100,00
Financeiro	105.000		0	0,00

A meta física foi alcançada, com a realização da Avaliação da Participação dos Fornecedores Nacionais e da Demanda Por Bens e Serviços Para as Atividades da Indústria do Petróleo e Gás Natural no âmbito do PROMINP, com recursos orçamentários dos participantes.

O Governo Federal estabeleceu, por meio do Decreto Nº 4.925, de 19/12/2003, o PROMIMP – Programa de Mobilização da Indústria Nacional de Petróleo e Gás Natural, que tem como participantes o Governo Federal (MME,MDIC), Petrobras, IBP, ONIP, BNDES, ABCE, ABDIB, ABEMI, ABIMAQ, ABINEE, ABITAM, CNI e SINAVAL, cujo objetivo é “Maximizar a participação da indústria nacional de bens e serviços, em bases competitivas e sustentáveis, na implantação de projetos de óleo e gás no Brasil e no exterior” , além de fomentar a indústria nacional com a fixação de requisitos de

conteúdo local mínimos nos projetos de investimento da Petrobras e nos contratos de concessão de blocos exploratórios da ANP.

A seguir, os valores dos investimentos realizados pelo PROMINP em qualificação de pessoal em 2005:

- ✓ Nível Superior - R\$ 1.700.000
- ✓ Nível Técnico - R\$ 1.798.144
- ✓ Total - R\$ 3.498.144;

Outros dados importantes:

- ✓ Número de pessoas capacitadas: 137 de nível superior, incluindo pós-graduação e 1.038 pessoas em cursos de nível técnico;
- ✓ Número e tipo de cursos realizados em 2005: 5 cursos de nível superior (Gerência de Empreendimentos, Engenheiro de Instrumentação/Automação, Engenheiro de Segurança, Engenheiro de Processo). Na área de Upstream e Engenheiro de Tubulação, foram realizados 2 cursos de nível técnico (Centro de Excelência em Projetos 3D – PDMS, para área de Exploração & Produção e Centro de Excelência em Projetos 3D - PDS para área de Abastecimento).

Os demais gastos da Petrobras (Engenharia) no âmbito do PROMIMP, em 2005, foram estimados na ordem de R\$ 4 milhões. Houve incremento do Conteúdo Local, de **57,03% em 2003 para 67,19% em 2005**, representando um acréscimo de **US\$ 1,3 bilhão**, injetados na economia nacional, acarretando a geração de empregos e renda.

86A2 - Estudo Para o Estabelecimento das Diretrizes Para o Processo de Licitação de Blocos, Exploração e Produção de Hidrocarbonetos.

Tipo da Ação: Projeto

Produto: Estudo Realizado

Indicador: % de Execução Física

Orçamento LOA: R\$ 737.000

Meta Física: 100% do estudo realizado

Desempenho:

86A2 - Estudo para o Estabelecimento das Diretrizes para o Processo de Licitação de Blocos, Exploração e Produção de Hidrocarbonetos				
	Previsto	Atual	Realizado	%
Físico	100,000		100,000	100,00
Financeiro	737.000		0	0,00

Os estudos foram realizados pelos técnicos da Secretaria de Petróleo, Gás Natural e Combustíveis Renováveis, sem contratação externa, dada a confidencialidade dos dados.

Esta ação teve como principal realização a **7ª Rodada de Licitações**, que aconteceu em outubro de 2005. Foram licitados **1134 Blocos Exploratórios** e **17 Campos Marginais, dos quais** foram arrematados **251 Blocos** e **16 Campos**, totalizando **194 mil Km²** de área para os blocos e **88 Km²** para os campos.

Foi arrecadado o valor de **1,08 bilhão de reais** a título de **Bônus de Assinatura**. Há previsão de investimentos em exploração e produção da ordem de **1,76 bilhão de reais**, a serem executados entre 2006 e 2013. Vale destacar que os números referentes aos blocos licitados, blocos arrematados e valores de Bônus de Assinatura foram **recordes** para as licitações desse tipo no País.

Na 7ª Rodada, o Conteúdo Local de bens e serviços continuou sendo critério para julgamento das ofertas por blocos, no entanto com peso reduzido de 40 para 20% do valor das ofertas. Outra novidade foi a utilização da Cartilha de Conteúdo Local de Bens, Sistemas e Serviços do PROMINP como metodologia para aferição dos Bens e Serviços realizados na execução dos Contratos de Concessão conforme planilha preenchida com valores de Conteúdo Local para cada bloco arrematado. Essa alteração permitirá ao Governo uma maior sensibilidade com relação a real evolução da capacidade da indústria nacional na produção de bens e na execução de serviços, possibilitando um melhor direcionamento das políticas públicas para o setor petróleo e gás natural.

O Conteúdo Local médio das ofertas vitoriosas para fase de Exploração da 7ª Rodada foi de 78% para blocos em terra, 56% para blocos em águas rasas até 100 metros de profundidade e 54% para blocos localizados em águas acima de 100 metros. Para a etapa de Desenvolvimento os valores foram 84% para terra, 67% para águas rasas até 100 metros e 65% para blocos em águas acima de 100 metros.

4892 - Planejamento dos Setores de Petróleo, Gás Natural e Combustíveis Renováveis.

Tipo da Ação: Atividade

Produto: Plano Elaborado

Meta Física: 100% Planejado

Orçamento LOA : R\$ 32.058.000,00

Desempenho:

4892- Planejamento dos Setores de Petróleo, Gás Natural e Combustíveis Renováveis			
	Previsto Atual	Realizado	%
Físico	8,000	8,000	100,00
Financeiro	32.058.000	9.796.351	30,56

Os recursos dessa ação foram destinados a realização dos contratos/convênios a seguir:

- "Identificação e Avaliação de Mercados Potenciais para o Gás Natural". Em convênio firmado com o CTGAS foram realizados os estudos "Levantamento Georeferenciado do Mercado de Geração Distribuída e Co-geração à Gás Natural", "Levantamento do potencial de mercado para interiorização do gás natural através de gasodutos móveis (GNC e GNL)", "Levantamento do potencial de consumo de gás natural no eixo dos gasodutos de integração GASENE e NORDESTÃO II", "Fatores Críticos e Alternativas para Introdução de Gás Natural no Transporte Urbano" e "Estudo das tecnologias de produção e mercado do Hidrogênio no Brasil", com o objetivo de fazer um levantamento de mercado e identificar os fatores críticos visando a penetração do gás natural no Brasil. Os estudos foram finalizados e a SPG pagou R\$ 478.747, 80 em 2005 ao CTGAS.

- "Obstáculos e possibilidades para o desenvolvimento do mercado secundário de Gás Natural no Brasil", cujo estudo foi desenvolvido pelo consultor Edmar Fagundes de Almeida, e auxiliou o MME a elaborar as diretrizes que propiciem o desenvolvimento do mercado de gás natural e incremento da sua participação na matriz energética nacional em bases econômicas. O contrato com o consultor terminou em março e seu valor total pago em 2005 foi de R\$60.960,00.
- Foi firmado convênio com a EPE para desenvolver "estudos para subsidiar o planejamento dos setores de petróleo, gás natural e combustíveis renováveis", que será realizado ao longo de 2006 e 2007. Os projetos a serem executados são: zoneamento nacional de recursos de óleo e gás; construção de um modelo para planejamento da evolução do parque nacional de refino; desenvolvimento de um banco de dados computacional para o setor de abastecimento de petróleo, derivados, biocombustíveis e gás natural no Brasil; estudos de planejamento para a ampliação da infra-estrutura de transporte de gás; e estudo do emprego de créditos de carbono em projetos de produção e uso de biocombustíveis no Brasil com base no Tratado de Quioto. Foram repassados R\$ 5.000.000,00 à EPE em 2005 referente a este Convênio.
- Em 2004, o MME fez um contrato com a EPE – Empresa de Pesquisa Energética que previa a realização, dentro da área de atuação da SPG, de "Estudos específicos sobre o mercado de gás natural", "Estudos Específicos Sobre a Inserção e Uso de Biocombustíveis" e "Estudos Específicos Sobre o Abastecimento de Petróleo, Gás e Derivados" ao longo de 2005 e 2006. Foram empenhados R\$ 3.806.676,00, e a EPE entregou os produtos "Modelo de Avaliação da Termelétricidade a Gás Natural no Brasil" e "Avaliação da Oportunidade de Inserção de Combustíveis Renováveis".

Como resultado, em relação ao Planejamento do Setor de Gás Natural, os projetos de ampliação da infra-estrutura de transporte de gás natural somam **4.687 quilômetros, totalizando US\$ 4,5 bilhões**, onde serão ampliados 82% da atual rede de gasodutos brasileira.

Foram investidos, em 2005, **US\$ 381 milhões**¹ referentes ao projeto de **construção de seis gasodutos, totalizando 389 quilômetros**, (8% do total planejado), beneficiando 7 estados brasileiros. Dos seis gasodutos, quatro tiveram seu início naquele ano, sendo os dois outros iniciados em 2004.

A tabela abaixo resume os principais projetos da expansão da infraestrutura de transporte de gás natural.

PROGRAMA	PROJETO	GASODUTO	(km)	INVESTIMENTOS TOTAIS MILHÕES US\$	STATUS ATUAL (janeiro de 2006)	INÍCIO DA CONSTRUÇÃO E MONTAGEM	ENTRADA EM OPERAÇÃO
Ampliação da Infra-estrutura de transporte de Gás Natural	MALHA NORDESTE	DOW-ARATU-CAMAÇARI (BA)	28	31	EM CONSTRUÇÃO	JUNHO DE 2004	MAIO DE 2006
		CATU - CARMOPOLIS (BA-SE)	264	266	EM CONSTRUÇÃO	NOVEMBRO DE 2005	JULHO DE 2007
		ATALAIA - ITAPORANGA (SE)	29	31	EM CONSTRUÇÃO	ABRIL DE 2005	JULHO DE 2006
		CARMÓPOLIS - PILAR (SE-AL)	177	187	EM CONSTRUÇÃO	ABRIL DE 2005	AGOSTO DE 2006
		PILAR - SERRA DO MEL (AL-RN)	570	601	A INICIAR	SETEMBRO DE 2006	JULHO DE 2008
		SERRA DO MEL - PECÉM (RN-CE)	293	213	A INICIAR	SETEMBRO DE 2006	JULHO DE 2008
	MALHA SUDESTE	CAMPINAS - RIO (SP-RJ)	448	410	EM CONSTRUÇÃO	AGOSTO DE 2004	OUTUBRO DE 2006
	GASENE	CABIÚNAS - VITÓRIA (RJ-ES)	300	300	A INICIAR	MAIO DE 2006	JULHO DE 2007
		VITÓRIA - CACIMBAS (ES)	130	131	EM CONSTRUÇÃO	ABRIL DE 2005	OUTUBRO DE 2006
		CACIMBAS - CATU (ES-BA)	980	975	A INICIAR	SETEMBRO DE 2006	JULHO DE 2008
	Aproveitamento Gás de Urucu	URUCU - PORTO VELHO (AM-RO)	520	414	A INICIAR	MAIO DE 2006	DEZEMBRO DE 2007
		COARI - MANAUS (AM)	383	390	A INICIAR	MAIO DE 2006	FEVEREIRO DE 2008
	Interligação Brasil - Argentina - Bolívia - TSB	URUGUAIANA - P. ALEGRE (RS)	565	575	A INICIAR	OUTUBRO DE 2006	JANEIRO DE 2009

Destacam-se as atividades ligadas ao biodiesel – combustível considerado como uma das prioridades Governo Lula. No âmbito do processo de consolidação da legislação federal sobre o biodiesel, em especial para instituir e regulamentar os leilões deste combustível, foi publicada a Resolução ANP N° 31/05, de 4 de novembro de 2005. Esta estabelece as regras aplicáveis aos leilões (fornecedores, compradores e seleção de ofertas), com base nas diretrizes da Portaria MME N° 483-2005, de 04 de outubro de 2005.

¹ O cálculo para a distribuição de recurso está baseado no quilômetro de construção da obra

Ainda em 23 de dezembro último, foi publicada a Resolução ANP N° 37/05, que estabelece a obrigatoriedade de adição de marcador ao biodiesel - tanto pelos produtores nacionais, como pelos eventuais importadores. Esta medida regulamenta o Art. 11 da Lei nº 11.097/05 (modelo tributário do biodiesel) sendo importante para assegurar a maior possibilidade de fiscalização da qualidade do combustível, assim como coibir sonegação fiscal.

Em 23 de novembro do mesmo ano, foi realizado - com sucesso - o 1o leilão de biodiesel. Foram arrematados 70 milhões de litros com selo "Combustível Social", a serem entregues durante o ano de 2006. O preço médio do volume arrematado foi de R\$ 1,90/litro (com Pis/Cofins, sem ICMS). Com esse leilão, 65 mil famílias de pequenos agricultores foram beneficiadas.

No final do ano de 2005, foi concluída a primeira das três etapas do projeto "Estudos Específicos sobre a Inserção e Uso de Biocombustíveis: Competitividade do Biodiesel para Termelétricas", realizado em parceria com a EPE – Empresa de Pesquisa Energética -, vinculada ao Ministério de Minas e Energia.

No que se refere à concessão de Registros Especiais, em 2005, foi concedido o REGISTRO ESPECIAL na Receita Federal para a empresa NUTEC (Ato Declaratório SRF N° 24-2005, de 19/12/05). Ademais, concedeu-se o SELO COMBUSTÍVEL SOCIAL definitivo às empresas: Brasil Biodiesel (matriz e filial), Agropalma e Soyminas (Extratos MDA de Concessão de Uso, de 10 e 11 de novembro de 2005) e o SELO COMBUSTÍVEL SOCIAL de projeto às empresas: Fertibom, Renobrás, Fusermann, Bionatural, BSBio, Bioeste, Granol e Bioteo.

Seguem alguns dados importantes:

Produtores instalados e em operação (com Autorização ANP e Registro Especial na SRF/MF): Brasil Biodiesel (matriz): 38 milhões de litros/ano; Brasil Biodiesel (filial): 0,6 milhões de litros/ano; Agropalma: 8 milhões de litros/ano; - Soyminas: 12 milhões de litros/ano; Nutec: 0,5 milhões de litros/ano. **SUB-TOTAL = 59,1 milhões de litros/ano.**

Produtores instalados (obras físicas concluídas), mas em regularização: Biolix: 6 milhões de litros/ano (já possui Autorização ANP); Renobrás: 6 milhões de

litros/ano (já possui Autorização ANP); Fertibom: 6 milhões de litros/ano (já possui Autorização ANP); Bionatural: 1,3 milhões de litros/ano; Petrocap/Cebrarcom: 36 milhões de litros/ano; Ecomat: 8 milhões de litros/ano; Petrobras: 0,6 milhões de litros/ano; Granol/Ceralit: 35 milhões de litros/ano; Fusermann: 6 milhões de litros/ano; Agrodiesel: 3 milhões de litros/ano. **SUB-TOTAL = 107,9 milhões de litros/ano**

3. discriminação das transferências e recebimentos de recursos mediante convênios (de acordo com o quadro da DN 71, pág. 276).

Tipo*	Código Siafi/Siasg	Identificação do Termo Inicial ou Aditivos	Objeto da Avença	Data de publicação no DOU	Valor Total pactuado	Valor total Transferido no Exercício	Contrapartida	Beneficiário (Razão Social e CNPJ)	Situação da Avença
Convênio	SIAFI Nº. 538489	PROCESSO MME Nº. 48000.003613/2005-48. CONVÊNIO Nº. 024/2004-MME – EPE Empresa de Pesquisa Energética	Elaboração de Estudos para Subsidiar o Planejamento dos Setores de Petróleo, Gás Natural e Combustíveis Renováveis	27 de dezembro de 2005	R\$ 5.500.000,00	R\$ 5.000.000,00 (Cinco Milhões de Reais).	R\$ 500.000,00	Empresa de Pesquisa energética CNPJ nº 0.977.747/0001-80	O convênio tem duração de 18 meses, com objetivos e metas monitorados de acordo com o plano de trabalho que consta no contrato de convênio.
Convênio	SIAFI Nº. 515012.	PROCESSO MME Nº. 48000.002986/2004-11. CONVÊNIO Nº. 024/2004-MME - SERVIÇO NACIONAL DE APRENDIZAGEM INDUSTRIAL - CTGÁS	Execução do projeto "Identificação e Avaliação de Mercados Potencias para o Gás Natural"	23 DE DEZEMBRO DE 2004	R\$ 1.263.900,00	R\$ 478.747,80 (quatrocentos e setenta e oito mil e setecentos e quarenta e sete reais e oitenta centavos)	R\$ 114.900,00	Serviço Nacional de Aprendizagem Industrial – Centro de Tecnologias de Gás- CTGÁS, Entidade privada sem fins lucrativos. CNPJ/MF nº 443.875.207-87	As atividades do convênio foram finalizadas em dezembro de 2005.

4. referência dos programas e projetos financiados com recursos externos de organismos internacionais (de acordo com o quadro da DN 71, pág. 277).

Projeto	Custo Total	Empréstimo Contratado	Contrapartida Nacional	Situação
Obstáculos e possibilidades para o desenvolvimento do mercado secundário de Gás Natural no Brasil - Contratação de Consultoria Técnica - Edmar Luiz Fagundes de Almeida Período: 11/Nov/04 a 26/Fev/05	R\$ 60.960,00 (sessenta e nove mil e seiscentos e noventa reais)	Banco Mundial - "Projeto Estal" R\$ 38.759,13	R\$ 22.200,87	O estudo foi finalizado em fevereiro de 2005

7. CONCLUSÃO

No exercício de 2005, a Secretaria-Executiva - SE pautou suas ações dentro das diretrizes emanadas do Governo Federal, preponderantemente, atuando como órgão de apoio às unidades finalísticas do MME.

Como agente executor do orçamento, a Secretaria-Executiva investiu na capacitação e qualificação dos servidores, recuperou e melhorou instalações físicas prediais, permitindo melhor e maior aproveitamento do espaço físico, agregou melhor a equipe de trabalho e reduziu fluxos e prazos processuais etc, tudo isso com o foco na atuação sempre voltado para a qualidade dos serviços e dos gastos públicos.

A SE tem feito das recomendações dos órgãos de controle, metas prioritárias a serem implementadas.

Do exposto, entre as conquistas, destaca-se a implementação da nova estrutura organizacional do Ministério, aprovada pelo Decreto nº 5.267, de 2004.

JOSÉ CARLOS GOMES COSTA

Chefe de Gabinete do Secretário-Executivo

ANEXO I

**Resumo dos Relatórios de Auditoria nºs
161610, 161612 e 161613 da Secretaria Federal
de Controle Interno/SFC/CGU**

ANEXO I: Resumo dos Relatórios de Auditoria da Secretaria Federal de Controle Interno/SFC/CGU

PLANO DE PROVIDENCIAS	
Unidade Gestora: 320011 - SPOA MME	
Tipo de Auditoria: Avaliação da Gestão	
Período examinado: 01jan2004 a 31dez2004	Relatórios n: 161610, 161612 e 161613

Constatação	Recomendação	Posicionamento do Gestor	Providências a serem Implementadas	Prazo limite de implementação
6.1.1.1 - Ausência de planilha analítica detalhadora dos custos referentes às despesas gerais e serviços de terceiros, no montante de R\$8.777.504,00. (Contrato 085/2004 - EPE). (Relatório nº 161610).	<p>O detalhamento analítico reclamado pela equipe de auditoria constitui se fundamental, portanto, na etapa de projeto básico e de projeto executivo, para a compreensão, controle e alcance do objeto avançado.</p> <p>Aliás, conforme Decisão nº 103/1998-TCU-Plenário, deve constar do processo de inexigibilidade e dispensa o orçamento detalhado em planilhas, composição de todos os custos unitários a serem contratados, conforme determina o art. 7º, § 2º, combinado com o § 9º, da Lei 8.666/93."</p> <p>Desse modo, e diante da justificativa da entidade, recomendamos a elaboração de planilha analítica detalhadora dos custos das despesas gerais e serviços, bem como do cumprimento sistemático da regra exposta no referido art. 7º, § 2º, combinado com o § 9º, tendo em vista a exigência do art. 26, inciso III (justificativa de preço).</p>		<ul style="list-style-type: none"> • Acórdão nº 1.064/2005 – TCU- Plenário, publicado no DOU de 12/08/2005; • Recurso de Agravo ao TCU, protocolizado em 9 de agosto de 2005, onde foi requerido efeito suspensivo à decisão daquela corte que suspendeu a execução parcial do Contrato celebrado com a EPE; • Acórdão do TCU, referente ao julgamento ocorrido no dia 17 de agosto de 2005, do recurso interposto pelo MME onde aquele Tribunal decidiu pela revogação da cautelar concedida anteriormente. <p align="center">ANEXO I</p>	
6.2.1.1 - Antecipação de 10% do valor total contratado (R\$15.193.760,00), posto que	Não cabe o argumento, calcado na excepcionalidade do pagamento antecipado com vistas a assegurar a		<ul style="list-style-type: none"> • Acórdão nº 1.064/2005 – TCU- Plenário, publicado no 	

<p>fere o estabelecido nos arts. 62 e 63 da Lei 4.320/64. (Contrato 085/2004 - EPE). (Relatório nº 161610).</p>	<p>elaboração dos estudos pretendidos com o contrato 085/2004. A despeito de se tratar de empresa pública, esta possui capital integralmente pertencente à União. Entendemos que o cumprimento do art. 62 e 63 da Lei 4320/64 não admite este tipo de exceção. Por outro lado, a Lei 8666/93, art. 65, inciso 11, alínea "c" reza:</p> <p>Art. 65: os contratos regidos por esta Lei poderão ser alterados, com as devidas justificativas, nos seguintes casos:...</p> <p>II - Por acordo das partes:</p> <p>c)quando necessária a modificação da forma de pagamento, por imposição de circunstâncias convenientes, mantido o valor inicial atualizado, vedada a antecipação do pagamento, com relação ao cronograma financeiro fixado, sem a correspondente contraprestação de fornecimento de bens ou execução de obra ou serviço; (grifo nosso).</p> <p>Assim sendo, recomendamos a dedução do valor antecipado, com as devidas correções.</p>		<p>DOU de 12/08/2005;</p> <ul style="list-style-type: none"> • Recurso de Agravo ao TCU, protocolizado em 9 de agosto de 2005, onde foi requerido efeito suspensivo à decisão daquela corte que suspendeu a execução parcial do Contrato celebrado com a EPE; • Acórdão do TCU, referente ao julgamento ocorrido no dia 17 de agosto de 2005, do recurso interposto pelo MME onde aquele Tribunal decidiu pela revogação da cautelar concedida anteriormente. <p>ANEXO I</p>	
<p>6.2.2.1 - Contratação da Empresa de Pesquisa Energética - EPE por inexigibilidade de licitação fundada no inciso II do art. 25, combinado com o art. 13 da Lei nº 8666/93, embora a contratada não se enquadre nesta qualificação, haja vista encontrar-se em fase de estruturação. (Relatório nº 161610).</p>	<p>A contratação da empresa fundada no inciso II do art. 25 da Lei 8666/93 não nos parece coerente com a história de desempenho da recém-criada instituição. Tendo, entretanto, optado pelo referido dispositivo legal, a contratante sujeitou a EPE a ter que satisfazer um qualificativo básico, caracterizador das prestadoras de serviços contratadas por notório saber: o desempenho anterior. A EPE, entretanto, não o possui, conforme consente o próprio Ministério.</p>		<ul style="list-style-type: none"> • Acórdão nº 1.064/2005 – TCU- Plenário, publicado no DOU de 12/08/2005; • Recurso de Agravo ao TCU, protocolizado em 9 de agosto de 2005, onde foi requerido efeito suspensivo à decisão daquela corte que suspendeu a execução parcial do Contrato celebrado com a EPE; • Acórdão do TCU, referente ao julgamento ocorrido no dia 17 de agosto de 2005, do 	

	Diante disto, recomendamos revisar a fundamentação legal, adequando a contratação à possibilidade contida no art. 6º da Lei 10.847/2004.		recurso interposto pelo MME onde aquele Tribunal decidiu pela revogação da cautelar concedida anteriormente. ANEXO I	
6.2.1.1 e 6.2.1.2 - Cumprimento parcial do disposto no art. 18 da Lei 10.707/2003 (LDO/2004). " Art. 18. Os órgãos e entidades integrantes dos orçamentos da União comuns (turma para deverão disponibilizar no Sistema Integrado de Administração de Serviços Gerais - SIASG informações referentes aos contratos e aos convênios firmados, com a identificação dos respectivos programas de trabalho, <u>mantendo atualizados os dados referentes à execução física e financeira.</u> " (Relatório nº 161613).	Sugere-se que o treinamento, visando maior efetividade, seja realizado por meio de turmas específicas, compostas de servidores cujas necessidades sejam comuns (turma para contratos e turma para convênios), às áreas meio e fim do Ministério.		Dependemos de treinamento a ser ministrado pelo SERPRO; de acordo com a Sra. Vera Lúcia Venturini, daquele órgão, o curso deverá ser ministrado no mês de setembro: "Devido ao decreto no. 5450 de 31 de maio de 2005 que regulamenta o pregão na forma eletrônica para aquisição de bens e serviços comuns, o que gerou grande demanda em treinamentos sobre o Pregão, estamos cancelando todos os treinamentos Siasg módulo cronograma físico-financeiro para priorizarmos a capacitação dos servidores no Pregão Operacional. Esclarecemos que, a partir de setembro estaremos retomando os treinamentos sobre o cronograma físico-financeiro e demais módulos e então entraremos em contato para agendarmos o treinamento solicitado por essa Unidade."	

RELATÓRIO DE CORREIÇÃO

- 1) **Processo nº 48.000.001037/2005-02** - Portaria nº 67, de 03/08/05, publicada no Boletim de Pessoal nº 08, de 05/08/05, objetivando a instauração de **Comissão de Sindicância** para apurar fatos relatados no mesmo;

OBS.:O Processo Sindicante foi instaurado na gestão anterior, entretanto, o mesmo não foi localizado nesta Subsecretaria e nem nas demais áreas deste Ministério; permanecemos em busca dos autos.

- 2) **Processo nº 48.000.002114/2005-33** - Portaria nº 75, de 25/08/05, publicado no Boletim de Pessoal Especial nº 20, de 29/08/05, objetivando a instauração de Comissão de Sindicância para apurar fatos relatados no mesmo;

Fato: Irregularidades na prestação dos serviços contratados com a empresa RR. Guilherme Automóveis Ltda – EPP (manutenção de veículos);

Motivo: Denúncia formulada pelo fiscal do contrato – Sr. Nilson da Silva, Assistente da Coordenação Geral de Compras e Contratos/CGCC; e

Conclusão da Comissão: A Comissão recomendou a rescisão imediata do contrato e o encaminhamento dos autos à Consultoria Jurídica e, posteriormente, ao Ministério Público Federal para apuração dos atos praticados pela empresa; deliberou, ainda, pelo arquivamento do processo sob a alegação de que os servidores deste Ministério que tiveram participação na execução e pagamento do contrato agiram com boa-fé.

- 3) **Processo nº 48.000.002298/2005-31** - Portaria nº 81, de 09/09/05, publicada no Boletim de Pessoal Especial nº 22, de 12/09/05, objetivando a instauração de Processo Administrativo Disciplinar - Rito Sumário, para apurar fatos relatados no mesmo;

Fato: Inassiduidade do servidor Pedro Hélcio Amâncio, lotado na Divisão de Administração Predial, da Coordenação Geral de Recursos Logísticos desta Subsecretaria;

Motivo: Comunicado da chefia imediata, Sr. Jesus Soares Cunha;

Conclusão da Comissão: A comissão deliberou por não aplicar a pena de demissão, tendo em vista o diagnóstico emitido pela Junta Médica Oficial de Perícia do Ministério da Saúde, no sentido de que o servidor em questão apresenta síndrome à dependência alcoólica há 17 anos, e pelas alegações da defesa, concluindo que o indiciado necessitava de tratamento em regime ambulatorial e que a Administração deveria facilitar e controlar o tratamento;

Processo arquivado em 30/12/05, uma vez cientificado o servidor.

MINISTÉRIO DE MINAS E ENERGIA
SECRETARIA-EXECUTIVA
SUBSECRETARIA DE PLANEJAMENTO, ORÇAMENTO E ADMINISTRAÇÃO
Esplanada dos Ministérios, bloco "U", sala 450
Telefones: (0xx61) 3319 5464, 3319 5054
E-mail: spoa@mme.gov.br
Cep: 70065-900 Brasília/DF